Os gauchos estão organizando batalhões patrioticos para defender a autonomia da valorosa Parahyba!

Diario Carioca

Director : J. E. DE MACEDO SOARES

Anno III — Numero 581 | Rio de Janeiro, Quarta-feira, 16 de Abril de 1930 | Numero avulso 100 réis

VIVA O CAPACHISMO!

Está de parabens o capachismo congressual com a não entrada do velho e honrado republico José Joaquim Seabra para o Senado.

A Junta Apuradora da capital, que á sua frente teve, na presidencia dos trabalhos para a apuração do resultado das eleições do Districto Federal, o integro magistrado Octavio Kelly, um dos raros juizes que ainda nos restam, diplomou, como aliás era de esperar, o candidato do Cattete, eleitoralmente derrotado por occasião do pleito de 1° de março.

Ninguem guarda a menor duvida de que o sr. Frontin não venceu, legalmente, o pleito.

A' Junta Apuradora falharam, porém, os meios indispensaveis para verificar a fraude indecente praticada em plena capital da Republica, pallido reflexo da inominavel bandalheira que campeou nos Estados filiados á corrente conservadora.

Entretanto, as actas falsas e fraudadas, com especialidade as "esguicheiras" de Inhauma e das Ilhas, deram-lhe a victoria ha muito annunciada pelos serventes do Cattete, victoria essa que, "malgré tout", não lhe foi nada facil alcançar.

É que o matreirissimo politico, o incondicional acolyto de s. ex., o "paezinho" desta pobre Russia americana, onde não é preciso ser-se vermelho para experimentar a chibata "disciplinadora", teve pela frente nada menos que a propria personificação da dignidade nacional.

Não foi, dest'arte, diplomado o verdadeiro eleito, o legitimo e insubstituivel candidato do povo, o nobre e austero Seabra.

Lucrou, com o esbulho, o incondicionalismo subserviente dos escravos brancos, que lambem as plantas ao "Cesar".

Perdemos nós, perdeu o Brasil, porém, o concurso inapreciavel de uma vontade firme e bem orientada, de uma intelligencia lucida servida por um caracter puro e sem jaça.

Perdeu a Republica, que teria, na sua mais alta Camara, um patriota exaltado, um servidor modelar, um alto e real valôr tantas vezes apurado no exercicio de differentes mandatos que o povo tem confiado ao seu idolo.

Em troca, a prepotencia contará com mais um capacho, do qual poder-se-á utilizar ao seu bel prazer, como e quando melhor entender.

Sem duvida, a presença do sr. Seabra, no Senado, viria criar sérios embaraços á trucuienta actividade do presidente da Republica, que se veria, assim, atrapalhado na execução de seus planos.

A sua respeitabilissima e indesmentida palavra seria, ali, o latego justiceiro a vergastar a face dos icariotas, dos vendilhões impenitentes, dos conspurcadores contumazes da dignidade da Patria.

Perdeu o Brasil. Mas, que importa?

Essa nova injuria da demencia presidencial e da covardia servil dos eunucos que o endeosam e dos bajuladores que o insensam é mais uma bofetada atirada á face da Nação.

Ha de ficar, ali, indelevelmente impressa, gravada, como signal de uma época de degradação e miseria moral.

Pódem bater palmas os covardes que se temem até da voz dos que não compactuam nas suas infamias.

Perdeu o Brasil, mas ganhou o "capachismo".

Viva o capachismo...

A ATTITUDE DO ESTADO DE MINAS GERAES

"Minas foi sempre um esteio do poder federal e, assim, é um Estado amante da paz, e da ordem, dentro da lei. Mas tudo tem limites e, nestas condições, tambem não se deixará abater por governos que violam a Lei Basica da Republica de modo affrontoso para a Nação!" — disse o sr senador Arthur Bernardes

Alguns jornaes governistas têm procurado convencer o povo de que os leaderes liberaes estão todos avacalhados, prégando um amor á ordem, que

Senador Arthur Bernardes

nada mais seria que a continuação da desordem em que se debate o regimen chamado "republicano".

E, apesar de conhecido o temperamento combativo do sr. Arthur Bernardes, essa imprensa mercenaria, que ha bem pouco tanto enaltecia a figura do ex-presidente, procura hoje diminuil-o, achincalhal-o, apontando-o como um dos que se encontram dispostos a uma transigencia indecorosa.

Não é verdade que s. ex. jamais haja proferido qualquer palavra ou phrase da qual se possa deprehender que elle concorde na humilhação de Minas. A sua attitude combativa, mantida na primeira hora da campanha, é a mesma, sem alteração, no momento actual.

S. ex. não é dos que estimem a conflagração do paiz, preferindo que os politicos se convençam e recuem a tempo do caminho que se traçaram ou que lhes foi traçado e que levará a Nação á ruina completa.

Mas s. ex., nas palestras que tem tido com os amigos, entende — como todos os que reflictam sobre o momento politico, — que é necessario que a Nação vença porque o essencial está na victoria da causa que congregou os verdadeiros patriotas.

O sr. Arthur Bernardes, como todos sabem, não é um politico muito communicativo, sendo de temperamento retrahido e discreto.

Entretanto, encontrando-se ha dias com um jornalista de sua amizade pessoal, jornalista que aliás se encontra nas hostes governamentaes, declarou, entre outras coisas, o seguinte:

— "Minas foi sempre um dos esteios do poder federal e, assim, é um Estado amante da paz e da ordem, dentro da lei.

Mas tudo tem limites e, nessas condições, tambem não se deixará abater por governos que violam a lei basica da Republica, de modo affrontoso para a Nação. Palavras neste momento são desnecessarias e innocuas. Os boatos de accordos são inveridicos. Não ha nenhuma possibilidade de qualquer accordo, pois, o povo mineiro, livremente soube eleger os seus representantes e ha de saber manter, a todo transe, a soberania de sua vontade.

Quem duvidar, não perderá por esperar."

AINDA NO DOCE ACONCHEGO DO 12° REGIMENTO

O sr. Carvalho Britto, continua arranchado no 12° Regimento. O director da Carteira Eleitoral do Banco do Brasil deveria ter chegado hontem a esta capital, conforme annunciou o "Diario Carioca". A nossa informação era fundada no pedido de garantias que o referido sr. Carvalho Britto solicitara do governo de Minas para poder se ausentar de Bello Horizonte.

Conforme o despacho que publicámas abaixo verifica-se, porém, que o ex-chefe da fallecida Concentração deixou-se ficar no doce aconchego do 12° Regimento, até que os livros eleitoraes, se escaparem das mãos dos srs. Romanelli e Romeiro, sejam enviados para esta capital.

BELLO HORIZONTE, 15 (DTM) — O sr. Carvalho Britto ainda se encontra aqui, no quartel do 12° Regimento de Infantaria.

O chefe da Concentração Conservadora sómente deixará esta cidade depois de terem seguido para o Rio de Janeiro todos os livros eleitoraes que serviram ao pleito de primeiro de março, em Minas.

EM SERGIPE NÃO HA GARANTIAS!

MANE' CAROÇO GUERREIA A MAGISTRATURA

ARACAJU', 15 (D.T.M.) — O presidente do Tribunal de Justiça deste Estado enviou ao Supremo Tribunal Federal uma longa exposição, narrando as hostilidades do governador de Sergipe, sr. Manoel Dantas, contra a magistratura sergipana, por sua independencia.

O sr. Manoel Dantas tem primado em desacatar as sentenças do Poder Judiciario do Estado, desde 1927, quando baixou um decreto, sob o numero 1.008, destinado a pôr em disponibilidade compulsoria os membros do Tribunal deste Estado.

O SR. AZEVEDO LIMA CONFESSOU-SE COM O CONEGO VALOIS

O sr. Azevedo Lima

Foi objecto de insistentes commentarios, hontem, na Camara, a confissão que o sr. Azevedo Lima fez com o conego Valois de Castro.

Logo depois de encerrada a sessão, o deputado carioca approximou-se do vigario do P. R. P., beijou-lhe a mão e começou a segredar palavras e mais palavras, em attitude humilde e reverente, parecendo que estava lavando a culpa dos seus peccados... Nesse acto de fé e contricção, o Zubatov brasileiro passou cerca de uma hora.

Procurando saber o que dissera o sr. Azevedo Lima, nessa longa confissão ao reverendo politico paulista, fomos informados de que o famoso ex-sovietista estava se convertendo ao catholicismo.

Eleito uma vez pelo Bloco Operario Camponez, e outra pelo ministerio da Justiça, s. s. agora quer "cavar" a terceira eleição por intermedio das orações e graças do vigario Costa Rego...

Que formidavel "alphonse" da politica!...

TRISTE E DESCONCENTRADA A "BANCADA" DA CONCENTRAÇÃO

Desconfiadas as ovelhas do "general" Carvalho Britto e vice-versa

Os elementos que a Concentração Conservadora, de Minas, mandou á Camara, estavam, hontem, tristes e desencontrados, como um grupo de corvos victimas do "gogo".

No meio dos abraços, dos parabens, das effusões de alegria e das palestras animadas dos deputados, que narravam as aventuras nos sertões, as caçadas de onças e de votos, os emissarios do sr. Carvalho Britto, isolados, repudiados, serios como mumias, verdadeiramente "deplacés", representavam, admiravelmente, os cava-

O "general" Carvalho Britto

lheiros da "triste figura". Faziam mesmo asco aquellas caras espectraes, que não foram enviadas para ali pelo eleitorado mineiro, mas pela ambição voraz de um banqueiro sem escrupulos e pela arrogancia de um chefe de Estado, que não sabe guardar o decoro do seu posto.

Claudicantes, sinuosos e macabros, eram bem o symbolo vivo deste regimen de baixezas moraes, onde governam os Irineus, os Azevedo Lima, os Machado Coelho e os Carvalho Britto.

VÊR "PARIS" UM DIA E GOSAR UMA VIAGEM A BUENOS AIRES EM DUAS SEMANAS!...

ESPIEM SO' O PAQUETE EM QUE UM DE VOCÊS VAE FAZER, ACOMPANHADO, O LINDO PASSEIO...

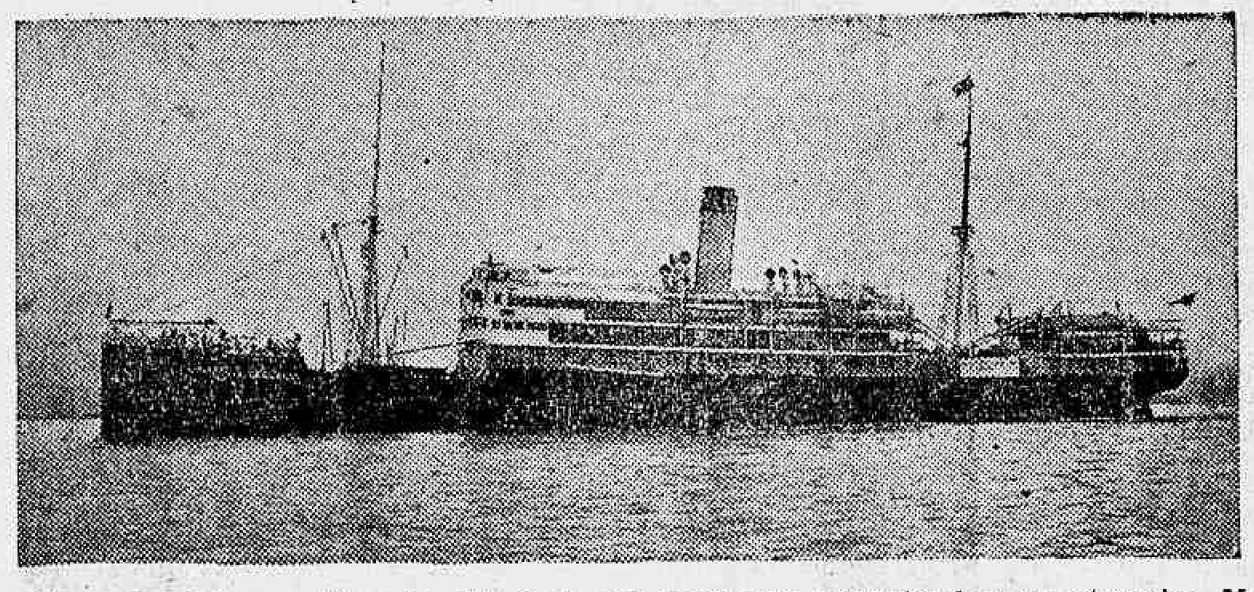

Aqui está uma visão maravilhosa que se prende á exhibição do film "Paris", que com tanto exito está passando no "Odeon" e attrahindo todo o povo do Rio. E' um dos paquetes do Lloyd Brasileiro, em que o felizardo fará a sua viagem de recreio a Buenos Aires, acompanhado de um "delicioso pedacinho" de gente. Essa navio, que levará para um passeio de quinze dias o frequentador do "Odeon", que tiver no seu ingresso um numero egual ao do que se encontra, em enveloppe fechado, nos sofres deste jornal, é dessas naves que o Lloyd Brasileiro emprega nessas excursões ao Plata, de alcance tão patriotico e que tão grandes serviços prestam ao nome do Brasil, vulgarizando-o no estrangeiro. Mas se esse presente não lhe cair nas mãos — você, leitor amigo, se arrista a ter as glorios de ganhar aquella victrola collosso que está no "hall" do "Palacio Theatro", que vale 2:500$000 e que é uma obra prima da Casa Paul Christoph, ou mais ainda: permanentes para o "Odeon", o "Gloria" e o "Palacio" até o fim deste anno...

UMA HISTORIA DE ZORRILHOS...

A "GAFFE" DOS "VIRA-LATAS"

"A Noite", reaffirmando o seu indisputado prestigio como orgão capital do humorismo "conservador", publica, em sua primeira edição de hontem, uma suspeitissima "correspondencia de São Paulo", com o visivel e exclusivo intuito de metter a ridiculo o sr. João Neves da Fontoura.

Attribuindo ao brilhante, leal e culto leader da bancada gaucha o ingenuo papel de criança de peito no debatido assumpto da succesão, "A Noite", em sua alludida "correspondencia", conta uma historia pittoresca de zorrilhos, que teve o trabalho de ir catar ás paginas regionalistas de Javier de Vianna.

Transforma, para tanto, o denodado lidador, num rafeiro de luxo, pondo-o ao lado de authenticos "guaipécas", que o impellem a acuar um miseravel zorrilho.

Não se póde dizer que tenha sido de todo infeliz o imaginoso correspondente, com o seu saboroso continho emprestado á complacencia do notavel contista americano.

Ha mesmo, nisso, uns laivos de intelligencia, de agudeza de espirito, que impressionam bem ao leitor.

Mas o que mais resalta, de tudo aquillo, no proprio relato humoristico, é esta coisa curiosissima: a confissão da superioridade do sr. João Neves sobre os homens (legitimos "vira-latas"), que compõem a grey conservadora, feita pelo seu autorizado orgão... nocturno.

Porque, se o nobre e leal gaucho é, no caso, simplesmente "um cão de luxo", os outros, aquelles que, graças ás suas habilidades acrobaticas, de animaes amestrados, de "circo" arrastam-no á uma saforrascada, são elles apenas uns humilhimos e indecentes cãesinhos vadios, ou, quiçá,

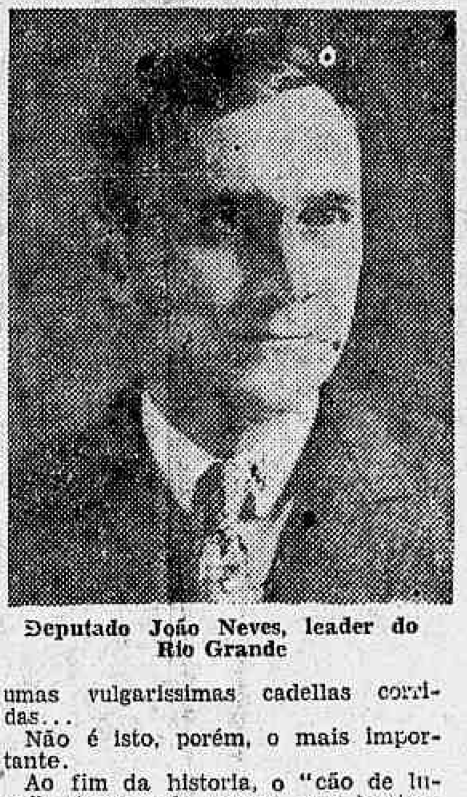

Deputado João Neves, leader do Rio Grande

umas vulgarissimas cadellas corridas...

Não é isto, porém, o mais importante.

Ao fim da historia, o "cão de luxo" ataca nada menos, por instigação dos "collegas" de classe inferior, nada menos que um zorrilho, um fedorentissimo e immundo zorrilho...

Ora, ninguem ignora que o sr. João Neves atacou, da tribuna da Camara, simplesmente o linguiceirissimo hospede do Cattete, o mui illustre sr. Washington Luis Pereira de Sousa.

A comparação é deveras feliz...

Haverá, talvez, quem não goste de brincadeira, mas isto não vem ao caso.

A nós, só nos compete dar os mais sinceros parabens aos "cães" que não atacaram o "zorrilho" por já se haverem affeito ao... perfume.

Os gauchos não deixarão a Parahyba sem defesa!

Organizam-se batalhões patrioticos em S. Lourenço e Porto Alegre para cooperar no exterminio do cangaço official

PORTO ALEGRE, 14 — (Do correspondente) — Retardado — Os acontecimentos da Parahyba impressionam profundamente a população riograndense. Ha, em todo o Rio Grande, um generalizado movimento de sympathia a favor da pequena provincia nortista, que ora soffre a perseguição do governo federal e dos dos Estados vizinhos. Mais de uma iniciativa foi tomada em beneficio dos heroicos brasileiros que lá, naquelle remoto rincão do nordeste, defendem no campo de batalha a autonomia de sua provincia, que os cangaceiros, a mando de um politico vulgar, tentam sacrificar.

Ainda agora, acaba de chegar a esta capital a grata noticia de que, em São Lourenço, os srs. Herculano Dutra, dr. Torres Gramer e Patricio Sá, resolveram organizar um batalhão de voluntarios, que demandará a Parahyba, afim de emprestar ao governo legal o concurso efficiente de sua bravura e intrepidez. Accrescenta-se que a idéa foi muito bem recebida, tendo sido grande o numero de moços que se alistaram, esperando-se ainda que o governo do Estado empreste seu apoio a essa organização, que se reveste de todos os caracteristicos de legalidade.

Nesta capital, o exemplo de São Lourenço parece que vae frutificar, pois ha um grupo de moços que se esforçam no mesmo sentido, levados, principalmente, do desejo de lavar o nome do Rio Grande das accusações que sobre elle têm pesado ultimamente.

UM CASAL QUE NÃO TEVE LUA DE MEL

A infeliz se encontra pela terceira vez internada no Prompto Soccorro, em consequencia de uma aggressão do marido

Mostra o "cliché" acima a infeliz senhora Nair de Assis e seu esposo o algoz Sebastião Maximo da Assis

Vae para uns cinco annos, depois de um longo namoro casaram-se a joven Nair de Assis, que contava então 20 annos, filha da senhora Idalina de Almeida e o servente da Saude Publica Sebastião Maximino de Assis, indo o joven casal residir em Madureira, numa casinha modesta.

Um facto estranho occorreu: o casal não teve lua de mel, porque, Sebastião, homem de temperamento exaltado, e rixento, entrou logo a maltratar a joven esposa, chegando logo ao extremo de espancal-a.

Assim a lua de mel que desfrutou a joven Nair, foi de castigos corporaes que lhe infligia, brutalmente, o marido, recem-casado.

A genitora de Nair, desconfiada do aspecto tristonho da filha, numa phase de vida em que os jovens não sabem esconder a felicidade que lhes invade a alma, interrogou a filha se se estava dando bem com o marido e que tal era o seu procedimento.

Respondendo, ella disse:

Elle é bom, muito bom, minha mãe.

Pouco depois, máo grado todo o infortunio houve desse consorcio um filho.

Com o nascimento do pequenino Octavio parecia que naquella casa onde havia soffrimentos e desgostos, iria raiar a alegria, mais uma vez foram as esperanças de Nair. Mas o temperamento do seu marido a nada cedeu. Nem o doce rebento dos seus amores concorreu para que se lhe abrandasse o máu genio.

Ao contrario.

Um dia ella adoeceu. Um medico verificou tratar-se de appendicite. Esse mal logo se aggravou e a enferma teve de ser internada no Hospital de Prompto Soccorro. Operaram-na.

A cura foi longa. Deixando o hospital, como o esposo estivesse em difficuldades sérias, — aliás por culpa desta, que levava a vida desregrada, a joven senhora procurou sua progenitora, passando a residir com esta, á rua Visconde de Itauna n. 47, fundos.

Mal se havia restabelecido da grave enfermidade ella, no Meyer, foi victima de um accidente, ferindo-se gravemente. Da Assistencia do Meyer voltou a occupar um leito no mesmo hospital. Foi então que Sebastião alugára o quarto da casa da rua Miguel de Frias. Para ali fôra ella ultimamente. A vida não mudára. Sebastião era o mesmo homem. O estado de depauperamente qu e Nair estava não o impedia nos gestos de brutalidade. E, volta e meia, espancava-a!

Máo grado tudo, Nair, sempre compassiva a isso, resistiu resignadamente.

Certa vez, quando hospitalizada ensinaram-lhe que cortasse os cabellos. Era melhor.

Não só a febre a prejudicaria se o conservasse crescido, como era até bom cortal-o, mesmo para depois.

Ella abanou com a cabeça, acenando que não. Não desejava contrariar o marido que possivelmente não gostaria da innovação. E, assim, de medo do marido não cortou os cabellos.

Pela manhã de hontem, no commodo em que moram, Sebastião, sem justo motivo aggrediu covardemente a esposa, esmurrando-a e tentando estrangal-a.

Com os ferimentos graves que soffreu, augmentados com forte contusão no abdomen a infeliz senhora depois de soccorrida no Posto Central da Assistencia, foi em seguida internada no Prompto Soccorro.

Na Delegacia do 15º Districto Policial foi instaurado inquerito a respeito.

A policia procura Sebastião.

CABO ELEITORAL E DOS BONS...

Tão conspicuo cidadão está mesmo a calhar para parceiro da chapa Mello Vianna na presidencia de Minas

O cartão "delle"

E' muito conhecida a conducta de certo individuo, que nada tendo que pudesse recommendal-o como um homem de importancia, não teve duvidas em mandar imprimir, nos seus cartões de visita, logo abaixo do nome, a declaração "Ex-passageiro do paquete "Asturias".

Com isso foi satisfeita a vaidade do homemzinho que passou a se considerar como sendo mesmo de uma bruta importancia.

O caso a que nos vamos referir tem certa afinidade como o ex-passageiro do paquete "Asturias", ao mesmo tempo que marca uma época.

Ser cabo eleitoral hoje em dia é funcção de que não se pejam exercer, até os maioraes da Republica.

O sr. Washington Luis, por exemplo, é o mais graduado dos cabos eleitoraes do seus pupillos — Julio Prestes e Vital Soares. Segue-lhe immediatamente em ordem de gradação decrescente, o "meu" general Nestor Passos, ministro da Guerra, o general Azevedo Costa, commandante da região em Minas, o tenente-coronel José de Andrade, commandante do 12º regimento, em Bello Horizonte, o juiz Romanelli, os srs. Vianna do Castello, Carvalho Britto, Mello Vianna, os dezesete governadores dos Estados reaccionarios, etc., etc.

Cada um desses cidadãos tem, porém, além das suas profissões de cabos eleitoraes, titulos os mais pomposos, para illustrar os seus cartões de visita.

Um é presidente da Republica, outro é general e ministro da Guerra, outro é commandante de região, de um regimento, director do Banco do Brasil, vice-presidente da Republica, governadores e presidentes do Amazonas, Pará, [illegible] não...

Ora, [illegible] que um collega de tão conspicuos cidadãos, também cabo eleitoral na campanha presidencial, seu cira nem [illegible] e pobrezinho de qualquer outra occupação, mas muito orgulhoso de sua profissão, faz questão que, nos seus cartões de visita, figure a sua qualidade de cabo eleitoral.

A gravura que illustra esta noticia diz o nome da personagem e mais o que contém no seu cartão de visita.

O que não nos parece justo é que tão illustre personagem seja só cabo eleitoral.

O sr. Julio Prestes não deve deixar de tomar na devida conta, a situação do collega do sr. Washington Luis, do "meu" general Nestor Passos e do vice-presidente da Republica.

Parece-nos, que, estando o sr. Mello Vianna em grandes difficuldades para arranjar um parceiro que seja candidato á vice-presidencia de Minas, esse seu Octaviano Cerqueira Barbosa está mesmo a calhar...

Prometter-lhe, por exemplo, a pasta da Guerra, seria uma ingratidão para com o "meu" general Nestor Passos, que tem feito tudo, tudo... até essa ultima coisa, nunca vista, a de transformar o 12.º regimento de infantaria, em Bello Horizonte, em sociedade recreativa, embora com os protestos de todo o Exercito.

A solução é, mesmo, fazer delle companheiro de chapa do sr. Mello Vianna.

OS ENGENHEIROS DE 1919 VÃO COMMEMORAR O DECIMO ANNIVERSARIO DE FORMATURA

Realizar-se-á no proximo sabbado, 19, ás 20 horas, no restaurante do Casino Beira-Mar, o jantar de commemoração do decimo anniversario de formatura dos engenheiros civis diplomados pela Escola Polytechnica do Rio de Janeiro.

A lista de adhesões se encontra com o professor Othon H. Leonardos, na Escola Polytechnica.

Quatro palavras magicas:

Depositos em "Lar Brasileiro"

Ha uma sensação tal de seguridade!!!!!

MAIS DE DEZOITO MIL OITOCENTOS DEPOSITANTES, CONTENTES E SATISFEITOS, A EXPERIMENTAM.

«Lar Brasileiro»

Associação de Credito Hypothecario

RUA DO OUVIDOR, 90

(Edificio proprio)

O NOVO DESEMBARGADOR DA CÔRTE DE APPELLAÇÃO

O novo desembargador sr. Costa Ribeiro

Esperado já, ha quasi um mez, o movimento que se ia operar na Justiça local do Districto Federal, effectuou-se finalmente ante-hontem, com o decreto do governo fazendo as novas promoções.

Destas, a de maior alcance e interesse é, sem duvida, a do juiz sr. Costa Ribeiro, que acaba de entrar para a Côrte de Appellação na vaga aberta com a apcsentadoria concedida ao desembargador Francisco Francellino.

E' com satisfação que a registramos por se tratar de um dos mais antigos e integros dos nossos juizes.

O sr. Costa Ribeiro, em sua longa carreira de quasi trinta annos de dedicação á causa da magistratura, occupou varios cargos, nos quaes muito trabalhou, se distinguindo sempre pela sua conducta irreprehensivel e criterio seguro, grangeando um sem numero de admiradores e amigos.

Tendo iniciado sua carreira nesta capital como pretor, foi em 1915 nomeado juiz de direito da 6ª Vara Criminal. Ahi como presidente do Jury, soube elevar o conceito de nosso tribunal popular, sempre depreciado e atacado.

Passando a juiz da 2ª Vara Civel, foi depois nomeado juiz de Orphãos, cargo de que estava afastado por estar exercendo já, interinamente, o cargo de desembargador em que se effectivou.

A promoção do magistrado Costa Ribeiro foi motivo de regosijo entre os seus auxiliares, amigos e demais servidores da Justiça, pois, encerra um dos mais justos meritos agora coroado.

UM IMPORTANTE FEITO DECIDIDO PELA CÔRTE DE APPELLAÇÃO

A MEDIDA FOI DENEGADA POR UNANIMIDADE DE VOTOS

No Juizo da 5ª Vara Criminal, o sr. Arthur Lemos, advogados do nosso Fôro e representante do Pará na Camara dos Deputados, promoveu um processo-crime contra varias firmas commerciaes de nossa praça por fabricarem e venderem "soutien-gorges", cuja propriedade e privilegio estão assegurados pela patente n. 9.661 á menor Vera Teixeira.

Esta herdou a patente de seus fallecidos paes, tendo d. Eva Teixeira mãe da actual proprietaria, quando viva, já ha oito annos passados movido uma acção contra as firmas que exploram o invento de seu marido, tendo-a perdido, no emtanto, por decisão da Côrte de Appellação.

Requerido o mandado de busca e apprehensão pelo sr. Arthur Lemos, foi este concedido pelo juiz da 8ª Vara Criminal e executado em meadoss do mez passado, privando do grande "stock" desse producto importantes casas commerciaes da nossa praça.

Com o fim de evitar maiores prejuizos, as firmas commerciaes attingidas, constituiram seus advogados os srs. André de Faria Pereira e Miranda França, que impetraram uma ordem de "habeas-corpus", sob a allegação de constrangimento illegal por parte de seus constituintes.

Reuniu-se hontem a 1ª Camara da Côrte, que em sua sessão ordinaria tomou conhecimento do pedido em que são pacientes Joaquim dos Santos Guimarães, Adeodato Ferreira Villela Pacheco, Edmundo Soares de Oliveira e José A. Mestres.

O relator desse importante feito foi o sr. Cesario Alvim que durante hora e meia, argumentou e leu seu parecer, procurando esclarecer a questão debatida.

Em seguida, o procurador geral do Districto deu seu parecer tendo ainda occupado a tribuna, para sustentar oralmente o pedido, o sr. André Faria Pereira.

Após prolongados debatés em sessão movimentada reuniram-se secretamente os desembargadores Angra de Oliveira, Moraes Sarmento e Mello Mattos, para decidir.

O resultado final era esperado com certa ansiedade pelos interessados que enchiam as dependencias da sala de sessões.

Franqueado novamente ao publico o recinto, foi dado a conhecer o julgamento, que denegou por unanimidade a medida impetrada, por não ser caso de "habeas-corpus".

PARIS!... PARIS!... PARIS!...

Uma viagem para dois a Buenos-Aires, uma victrola ortophonica no valor de 2:500$000 e "permanentes" para o Odeon, Gloria e Palacio

TRES LINDOS PREMIOS DA FIRST NATIONAL AOS FREQUENTADORES DO ODEON NESTAS DUAS SEMANAS

"Paris", o film sensacional, já está correndo no Odeon, com o mais ruidoso de todos os successos.

E, agora, que o film está exposto aos olhos e á emoção do nosso publico, mais e mais avulta a importancia e o interesse dos presentes que a "First National" prometteu aos frequentadores daquella apreciada casa de diversões.

Como temos publicado, já se acham nos cofres do "Diario Carioca" os enveloppes contendo os tres numeros correspondentes aos presentes. Os frequentadores do Odeon guardarão, com carinho, a parte do ingresso que ficará em suas mãos.

Aquelle cujo numero coincidir com um dos numeros escriptos no referido enveloppe — ganhará um dos presentes.

A cerimonia da abertura dos enveloppes terá logar no dia seguinte ao da terminação da exhibição da linda pellicula no Odeon. Na presença de membros do alto commercio, dos representantes da "First" e dos interessados, os enveloppes serão abertos. Os numeros serão publicados e as dadivas entregues ao portador dos numeros que coincidam com os que se encontram, em enveloppe, nos cofres do "Diario Carioca".

OS TRES PRESENTES

Como já é publico os premios são: uma viagem de ida e volta — para dois — a Buenos Aires, uma victrola ortophonica e "permanentes" para os tres cinemas da Companhia Brasil Cinematographica.

Da viagem a Buenos Aires não precisamos encarecer muito o valor, porque elle está patente aos olhos de todos. Será um delicioso passeio de quinze dias á formosa capital portenha, onde os excursionistas se demorarão cinco dias e quatro noites, sem dispendio nenhum de hospedagem, tendo, ainda, opportunidade de conhecer Montevidéo e os portos do sul. Condição de mais interesse ainda: essa viagem será feita num dos confortaveis paquetes do Lloyd Brasileiro, desses que realizam as patrioticas excursões a Buenos Aires e de tão grande alcance para a propaganda do Brasil no estrangeiro.

A victrola ortophonica é uma peça finissima, obra aprimorada da Casa Paul Christoph e que se encontra espalhada em todos os revendedores da famosa casa, valendo 2:500$000.

E os "permanentes" são a segurança de entrar, sem gastos, no Odéon, no Palacio e no Gloria... E todas estas dadivas — além da graça de ver e de sentir "Paris"!...

OS DOIS "POMBINHOS" BATERAM AZAS...

Esta, em dia de anniversario do eleito, após uma "fita" de suicidio, deixou-se suggestionar pelo engodo do "gavião"

A menor Laruza, de 15 annos de edade, filha do actor Samuel Rosalves e de d. Sarah Rosalves, todos moradores á rua America, 76, vem mantendo, desde ha tempos, namoro com o operario Carlos José Pereira, de 20 annos, residente á mesma rua, 71.

Carlos José Pereira

Lazara Duarte Rosalvos

Mocinha dotada de espirito inclinado á leitura de romances, por certo essa leitura exerceu algo de dramatico nos seus irreflectidos arroubos, e dahi, em virtude de admoestação de sua genitora, ante-hontem, lambusou os labios com iodo, e hoje, completando a scena da tentativa de suicidio, mais romantizou o seu drama, deixando-se raptar pelo seu namorado.

Na tarde do mesmo dia, Laruza, esquecendo-se do escarcéo que fizera, veiu ao portão da residencia para palestrar com o seu bem-amado.

Os commentarios da vizinhança foram rumorosos, e delles Carlos José Pereira se aproveitou para, sob o motivo de que era dia de seu anniversario, deveria acabar, ella acompanhando-o para bem longe dali, onde arrulhassem os seus amores...

Mais tarde, após a combinação, precedida das promessas de um futuro melhor, Laruza foi deitar-se ao lado de sua genitora, pois no momento, o seu pae, excursionando pelos Estados, achava-se ausente.

Tarde, quando os gallos começam a annunciar a madrugda, a mocinha romantica, pé ante pé, deixou o lar feliz e foi juntar-se ao eleito, que a levou para logar ainda agora ignorado.

Sua mãe, não se conformando com o rapto da filha foi á delegacia do 8º districto e apresentou queixa, sendo promettidas providencias.

Até á ultima hora não haviam sido encontrados os pombinhos...

O CASO DA PROMOÇÃO DO TENENTE ROCHA LIMA

O "MEU" GENERAL TEVE MESMO QUE ENGULIR O DECRETO

Noticiámos ha dias, ter sido assignado na pasta da Guerra, um decreto promovendo a capitão, na arma de aviação, o 1º tenente Adalberto Araripe da Rocha Lima.

Essa promoção, como noticiámos, não obedeceu aos processos de classificação, pois o tenente Rocha Lima é o numero

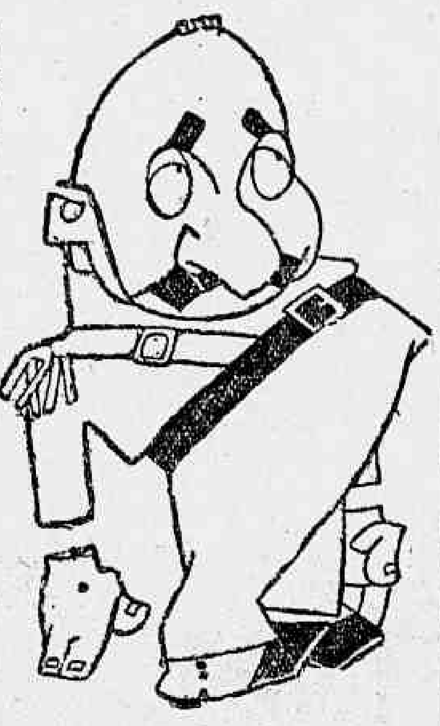

"dois" do quadro, cabendo, portanto, o accesso ao numero "um".

Ha quem diga que houve intervenção da Paulicéa, na assignatura do decreto.

O interessado, segundo affirmam, teria feito profissão de fé governista, hypothecando á São Paulo, a sua absoluta solidariedade, ao mesmo tempo que se mostrava arrependido de haver tomado parte em movimentos subversivos..

O "meu" general Sezefredo, deante de uma ordem, de tão alto emanada, não trepidou um instante, passou a mão da penna e... zás-traz, assignou o decreto.

Em bem da verdade, porém, somos forçados a confessar, que o tal decreto não produziu os effeitos desejados pois o "meu" general, deante do pasmo que causou o seu acto illegal, se viu forçado a engulir o decreto com assignatura e tudo...

Zangado, por não ter podido impingir o seu gatinho por lebre, o "meu" general resolveu não promover, nem o seu candidato numero "dois" nem o numero "um", transferindo para aviação um capitão de outra arma, que assim tapa o buraco.

A essas horas, naturalmente, por entre zumbaias, já seguiu para o "chefão" da Paulicéa, uma cartinha explicando a razão, porque não foi a sua ordem obedecida.

Não creia o "meu" general, que com esses processos, possa alongar por mais quatro annos a sua permanencia na praça da Republica.

Mesmo porque...

"METHODO DE CORTE PARA ALFAIATES"

Reconhecendo que o bom alfaiate, além da pratica, necessita de conhecimentos, technicos e artisticos e a visão das perspectivas da linha curva, o sr. Abilio Aug. Guerra Branco acaba de publicar um trabalho que vem preencher uma notavel lacuna nos nossos circulos profissionaes.

Trata-se do seu "Methodo de Corte para Alfaiates", — um manual completo, onde os artistas do corte poderão encontrar todas noções necessarias para a execução dos seus trabalhos, detalhes artisticos e technicos imprescindiveis á boa feitura dos ternos.

De feição material attraente, papel excellente, optima impressão e com diversos graficos, o "Methodo" e uma publicação utilissima, destinada á grande acceitação.

Colhido por um auto-caminhão

O empregado no commercio, Camillo da Silva, portuguez, de 35 annos, residente á rua Dr. Adolpho Bergamini n. 78, hontem, na rua Senador Pompeu foi colhido pelo auto-caminhão n. 3.321, dirigido pelo motorista Adriano Sampaio.

A victima, que recebeu diversos ferimentos pelo corpo, foi soccorrida pela Assistencia e internada no Hospital de Prompto Soccorro.

O motorista foi preso e autuado pela policia do 8º districto.

PEQUENAS NOTICIAS DO EXTERIOR

Em seguida á prisão do presidente do Congresso indiano, Jawaharlal Nehru, a Bolsa de Bombaim decidiu, em signal de protesto, fechar as suas portas até sexta-feira. As escolas municipaes e todos os estabelecimentos commerciaes hindus encerraram tambem as suas portas, ao mesmo tempo que os empregados das fabricas recusam-se a trabalhar.

* * *

Madame Hanan, a principal figura, do ruidoso escandalo da "Gazette du Franc", continua, mediante a fiança de seiscentos e cincoenta mil francos, em liberdade condicional, restaurando a sua saude em um hospital particular, no suburbio parisiense de Neuilly. O julgamento de madame Hanan será, provavelmente, realizado logo depois do inverno.

* * *

Tecendo commentarios em torno do emprestimo paulista, o jornal londrino "Financial Times" declara que, se as negociações que estão sendo feitas presentemente, continuarem e o emprestimo paulista fôr concluido, com exito, a emissão será feita no proximo mez de maio.

* * *

O "Conde Zeppelin" ás 15 horas e 15 minutos de hontem, partiu de Friedrichschafen para Sevilha. A grande aeronave leva a seu bordo 16 passageiros, esperando chegar a seu destino dentro de 24 horas.

* * *

O Mexico e a Austria, pela primeira vez, depois de 1910, acabam de trocar ministros plenipotenciarios, restabelecendo assim a representação diplomatica de um paiz no outro.

* * *

Em Friburgo, na Allemanha, falleceu Sigurd Ibsen, filho unico do genial dramaturgo Henrik Ibsen. Sigurd Ibsen, que escreveu tambem varios dramas, foi o ultimo primeiro ministro da Noruega, na vigencia da união com a Suecia.

* * *

A Camara dos Deputados da França, mais uma vez, manifestou a sua confiança no gabinete Tardieu, votando, por 319 votos contra 261, contra a moção Marysson, insistindo pelo augmento automatico das pensões aos funccionarios aposentados, do que estava dependendo a sorte do governo.

* * *

O governo portuguez nomeou o coronel Bento Roma governador geral effectivo de Angola.

* * *

A's 9 horas de hontem, os delegados italianos á Conferencia Naval, srs. Grandi, Siriani e Octon, acompanhados dos secretarios e outros auxiliares da delegação, deixaram a capital britannica, partindo para Roma. O chanceller Dino Grandi offereceu um almoço de despedidas aos jornalistas.

* * *

A actriz Colleen Moore está promovendo um processo de divorcio contra o seu marido, John Mc Cormick, um dos directores da industria cinematographica. A famosa "estrella" accusa Cormick de crueldade moral.

* * *

Está marcada para o proximo dia 23 a partida para o Japão, da delegação nipponica á Conferencia Naval de Londres.

DE SÃO PAULO

PARCIALIDADE

Repercutiu bastante em nossos meios a attitude assumida pelo governador de Pernambuco, negando licença para que as tropas do governo parahybano atravessassem os seus limites, em perseguição aos cangaceiros de José Pereira.

O auxilio de um Estado ao outro, em caso de sedição, é fundado no bom senso, como tambem na propria Constituição Federal. Negal-o é desrespeitar a nossa lei maxima, quando não seja dar uma prova de descaso ao governo de um Estado legitimamente eleito e constitucionalmente empossado.

A que se deve a maneira de proceder do governador de Pernambuco? — perguntamos com curiosidade. Só pode provir de uma parcialidade injustificada. Captar as boas graças das autoridades superiores da Nação, visto a Parahyba não ter resolvido, em tempos recentes, apoiar a orientação dessas autoridades.

Isso é esplendido indice da mentalidade estreita dos governadores de muitos Estados. Assim procedem, não sabendo distinguir os seus deveres das suas inclinações partidarias e politicas.

A resposta que o presidente João Pessôa endereçou ao governador do Estado vizinho foi a replica adequada a quem não sabe cumprir os seus deveres. Nenhúma, senão aquella poderia ser dada.

O governo federal está agindo lamentavelmente em relação á Parahyba. Apesar do presidente do pequenino Estado ter-se queixado ao presidente da Republica das difficuldades que encontra para o desembarque de armamentos, s. s. nada providenciou até agora, mostrando, com isso, visivel desrespeito ao sr. João Pessôa, como tambem sentimentos pouco louvaveis.

Mais surprehendeu, no emtanto, a attitude de Pernambuco. Nesse glorioso Estado, liberal e patriotico, de outros tempos, estão occupando os mais altos postos da administração, homens de acanhada mentalidade.

Ha certos actos que bem revelam o intimo das pessôas. A superioridade consiste justamente em olvidar, em occasiões imprevistas, certas tendencias apaixonadas e não commetter actos que demonstram um espirito mal formado e um caracter fragil.

O sr. Estacio Coimbra não tem razão alguma para negar o auxilio pedido pelo governador da Parahyba. A razão allegada e pela qual não o prestava nos pareceu simplesmente ridicula. Percebe-se claramente haver intenções outras.

O castigo que s. s. merecia, já lhe foi conferido. O telegramma do sr. João Pessôa, transmittido a todo o Brasil, foi a melhor pena que se lhe poderia impôr.

A elle, infelizmente, não lhe chocará muito a attitude do seu collega vizinho. Dará de hombros, como se fosse um aborrecimento de somenos importancia. O respeito humano não lhe causa mal algum. Ficará muito acima dos juizos dos seus concidadãos que não lhe merecem tanta consideração.

COISAS DESTE GOVERNO...

O sr. Victor Konder mandou aprehender um avião que se diz ser de propriedade do sr. Basilio de Magalhães

UMA DILIGENCIA ESPECTACULOSA SOLICITADA A' POLICIA FLUMINENSE NO SACCO DE SÃO FRANCISCO

O sr. Basilio de Magalhães, indigitado dono do avião

O chefe de Policia Fluminense, aprehendeu hontem, no Sacco de São Francisco, nos estaleiros dos srs. Max Jansen, um avião velho e imprestavel que ali se encontrava depositado ha mais de dous mezes.

Ao que se dizia, o apparelho é de propriedade do ex-deputado mineiro Basilio de Magalhães; que tendo perdido a opportunidade de se utilizar delle, nos acontecimentos de Monte Claros, resolveu deposital-o ali, com

O MINISTRO DA VIAÇÃO INTERESSA-SE PELO APPARELHO...

O sr. Victor Konder, hontem, telephonou ao dr. Alvaro Neves, chefe de Policia Fluminense, pedindo que fizesse guardar por seus soldados o "poderoso" avião "Stex". Ao que se soube está interessadissimo pela acquisição do avião para o seu ministerio.

Contrariando dessa forma as negociações entaboladas com a Marinha pelo sr. Basilio de Magalhães, o sr. Konder quer o apparelho, para se garantir nas escapulas que de quando em quando pretende fazer a Santa Catharina, em defesa da sua candidatura.

O sr. Victor Konder, que deseja o avião para o seu Ministerio

O APPARELHO E O SEU ULTIMO PILOTO

O avião, á primeira vista, dá a impressão de se achar em bom estado, pois se encontra todo pintado de laque branco, e isso foi com fito de illudir ao incauto que pretendesse adquiril-o.

O ultimo piloto que voou no "Dornier P. Babb", foi Arthur Cunha, 1º tenente veterinario e eximio aviador, e companheiro de Ribeiro de Barros no Jahu'.

O CHEFE DE POLICIA FLUMINENSE NO LOCAL

O sr. Alvaro Neves, em pessoa presidiu hontem a apprehensão do avião, determinando que um agente de policia ficasse alli montando guarda, não permittindo que pessoa alguma á elle se approxime.

Houve, quem em principio attribuisse as providencias determinadas pelo ministro da Viação, um excesso de

Sr. Alvaro Neves, o chefe de policia do Estado do Rio, que apprehendeu o avião

zelo, que nunca tivera pelos materiaes confiados ás repartições que lhe são subordinadas.

Essa supposição no entanto, desde logo, foi posta de parte, em virtude da versão official, de que o Ministro da Viação, pretendia adquirir o avião para os seus passeios a Santa Catharina.

Naturalmente já hoje, o sr. Basilio de Magalhães procurará o seu amigo Victor Konder, para ultimar a venda do seu imprestavel apparelho. ass facto:RuRz "ol !evaoç shrdlu dr

Limousine Studbaker

PREÇO DE OCCASIAO

Typo "Commandante", vende-se em perfeito estado. Para ver, na garage, á Avenida Amaro Cavalcanti, n.º 713-A Tratar, á rua Anna Lionidia, 43 — Engenho de Dentro.

PASSOU PELO RIO, O CÔRO DE COSSACOS DO DON "PLATOFF" A BORDO DO VAPOR ITALIANO "DUILIO"

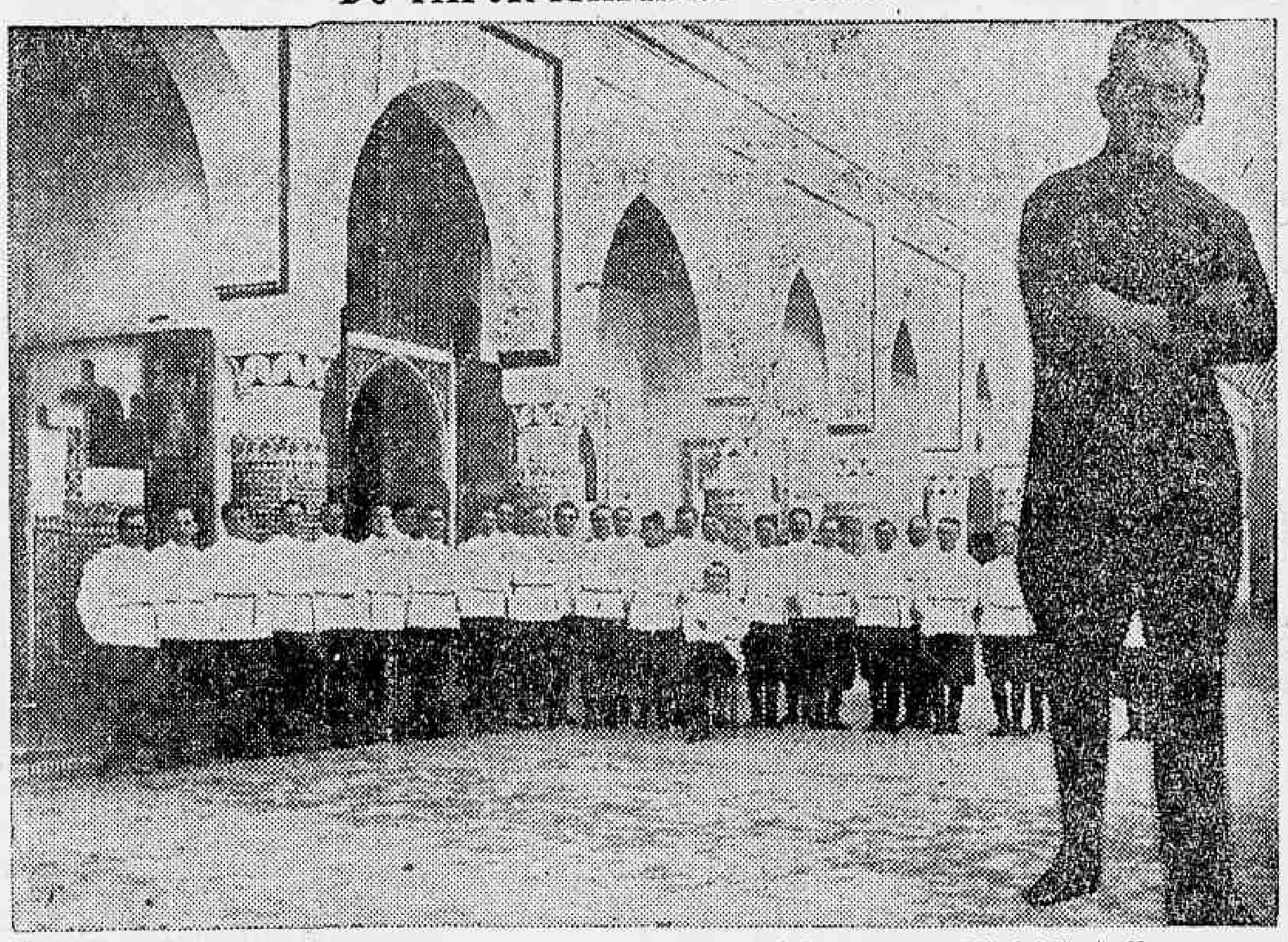

Os famosos cantores do Don "Platoff", vendo-se ao lado o barytono Nicolaj Kostroff

Viaja a bordo do transatlantico "Diulio", o famoso conjunto artistico, composto de celebridades, componentes do Don. "Platoff", que acaba de fazer uma temporada de tres annos em Paris, depois de uma longa permanencia na Allemanha.

A bordo da nave italiana, encontrámos logo que ali chegamos, uma figura já nossa conhecida, o festejado barytono Nicolay Kostrukoff, chefe do côro dos cossacos de Don. "Platoff".

O maestro Kostrukoff, é o celebre compositor russo, que nas tradicionaes festas da Quebra do Gelo do Rio Volga, cantava e manifestava em suas canções, o verdadeiro sentimento russo, em companhia dos seus discipulos de "Don".

O repertorio dos cossacos russos; é variado, destacando-se obras de Bortniansky, Kolotiline, Choumsky e Trailine, que formando um excellente programma, não lhes têm sido poupados applausos da imprensa européa. E um dos numeros dos "Don", que mais têm despertado á curiosidade das platéas européas, salienta-se "Las Campanas de la Noche", que se resume num numero méramente popular, em que se salientam tres cossacos, que se destacam como magnificos ballarinos, de agilidade e technica extraordinaria.

A disciplina das 26 figuras que compõem o corpo do "Don", e a rigidez theatral dos seus cantores, e de seu director, é um factor muito importante, para o facil e brilhante exito, que alcançam por toda a parte, em que trabalham.

O corpo de cossacos do "Don", que contratados se destinam á Buenos Aires, onde vão trabalhar no Theatro Colon, logo após o termino do contrato, virão a esta capital, representar no theatro Lyrico, contratados pela empresa Vigiani.

Logo após os cantores cossacos, irão a S. Paulo, e pretendem visitar outras cidades do Brasil, como sejam Porto Alegre, Bahia, Recife e Belém.

OUTROS PASSAGEIROS

Com destino aos portos platinos, viajam a bordo do "Diulio", entre outras as seguintes pessoas: srs.: José M. Cavero, duque de Baylen e novo embaixador hespanhol junto ao governo paraguayo; Ricardo Preve, grande importador de cereaes, estabelecido em Buenos Aires; Carlos Passotti, grande armador argentino, que regressa da Inglaterra, onde adquiriu rapidos paquetes, para inaugurar a nova linha Manáos-Buenos Aires; Roberto Berlingeri, representante da General Motors em Buenos Aires; Artemio Ieno, Alfredo Zamora e muitos outros.

ALLIANÇA LIBERAL

São convidados a comparecer, hoje, ás 4 horas da tarde, na séde da Alliança Liberal, á Avenida Rio Branco nº 11 (4º andar) Edificio Portella, os candidatos á Camara e ao Senado.

Amanhã, ás 8 1|2 horas da noite, sob a presidencia do dr. Affonso Penna Junior, realizar-se-á a reunião da Commissão Executiva da Alliança Liberal e dos candidatos liberaes ao Congresso Nacional.

O EMPRESTIMO PAULISTA

As negociações para a vultosa operação de credito, a defesa do café e a imprensa estrangeira

A morosidade com que estão proseguindo as negociações para o grande emprestimo paulista tem deixado muita gente numa desoladora situação de desconcerto e desalento. Alguns telegrammas do exterior alludiram a retracções de credito nos mercados europeus e americanos. O jornal londrino "Herald Tribune", tratando do assumpto, estudou demoradamente a situação do café brasileiro. A imprensa novayorkina deu logar de destaque á communicação da firma bancaria Spayer Company a respeito da importante operação de credito. As possibilidades economicas de São Paulo foram passadas, minuciosamente, em revista. Mas o encaminhamento do emprestimo estava retardando e os "hospedes" dos Campos Elyseos começaram a se impacientar, achando que o "estadista dynamico" devia agir com mais actividade para a rapida conclusão das negociações. Mas a verdade é que a complexidade da operação que decorre principalmente da ma-

O estadista de Itapetininga, que está negociando o emprestimo de vinte milhões de libras

neira porque deverão ser empregados os recursos ora em vias de serem levantados na defesa do café, obriga a exigencia de um espaço de tempo mais largo do que o sonhado pelos "passageiros-perpetuos" do Cruzeiro do Sul...

As negociações do emprestimo foram entaboladas para vinte milhões de libras, giraram em torno de vinte e cinco milhões, para virem novamente se fixar na cifra inicial, typo noventa, juros de sete e meio por cento, ao prazo de dez annos.

A limitação, base em que se esteia a defesa do nosso principal producto, passaria a ser feita de accordo com um criterio variavel, que assegurasse a exportação mensal de uma quantidade correspondente á producção de duas safras reunidas, dividida por vinte e quatro mezes. Para se conseguir, desde logo, normalizar a situação, serão adquiridos e retirados ao mercado oito milhões de sacas de café, que serão gradualmente restituidas ao consumo, no prazo de dez annos e á razão de oitocentos mil por anno.

Foram estas duas clausulas que provocaram, nos ultimos dias da semana passado, grande agitação na Bolsa de Café de Nova York, porque a importante praça norte-americana, não conhecendo, com a necessaria clareza, a clausula que dizia respeito á limitação, julgou que os banqueiros exigiam a suspensão da limitação. Nessa supposição é que fizeram operações a termo, esperando a baixa do café. O limitação, porém, é necessario frisar, que não será supprimida, tornando-se apenas flexivel de accôrdo com a producção.

E é só.

O EMPRESTIMO E UMA NOTA OFFICIAL DO GOVERNO DE SAO PAULO

O "Diario Official", do Estado de São Paulo, publicou hontem, sobre o emprestimo, a seguinte nota dos Campos Elyseos:

"Tendo sido divulgadas noticias tendenciosas acerca das clausulas em estudo para um emprestimo de libras de vinte milhões, destinado á defesa do café, e cujas negociações estão sendo ultimadas, podemos assegurar que não haverá, em qualquer hypothese, alteração alguma da politica seguida pelo Instituto e subordinada ás bases do Convenio celebrado pelos Estados interessados na defesa desse producto".

DECLARAÇÕES DO "FINANCIAL TIMES"

O jornal londrino "Financial Times", referindo-se, na sua edição de hontem, ao emprestimo paulista, declarou que, se as negociações continuarem e forem concluidas com exito, a emissão será feita no proximo mez de maio.

O MERCADO MONETARIO DE NOVA YORK E OS EMPRESTIMOS SUL-AMERICANOS

O notavel economista Max Winkler, vice-presidente da firma Berton Criscon & Cia., acaba de publicar um estudo sobre o mercado monetario de Nova York, no qual indica quaes as republicas latino-americanas que estão negociando, ou que, em breve, iniciarão discussões com banqueiros americanos, para o lançamento de emprestimos, no valor englobado de 667.685.000 dollares.

O sr. Winkler chama a attenção para o facto de o Brasil, a Bolivia, a Colombia e o Peru' terem necessidades especiaes de auxilio financeiro.

As listas dos emprestimos provaveis comprehendem um, para a Argentina, de 464 milhões de dollares e outro para o Brasil de 93.500.000 dollares. O Chile negociará uma operação de 62.185.000, a Colombia de 31 milhões e o Uruguay, de 17 milhões.

Diz o sr. Winkler que só uma pequena parte do total deverá ser lançada, para subscripção no mercado, num futuro proximo. O resto será offerecido logo que as condições da praça o permittam.

Segundo o estudo do illustre economista, a lista dos emprestimos brasileiros comprehende: um para o Banco do Brasil, para amortização de 25 milhões; outro para o Banco do Estado de São Paulo, no valor de 25 milhões, tambem para amortização; outro para o Estado de São Paulo, garantido por café, de 10 milhões de dollares, tambem para amortização; outro para o Districto Federal, de 2.500.000 dollares; outro, para a cidade de S. Paulo, de 8 500.000 dollares; outro, para a Estrada de Ferro Sorocabana, de 20 milhões, e por ultimo um para o Estado do Ceará, de 2.500.000 dollares.

CULTO CATHOLICO

SOLENNIDADES DA SEMANA SANTA

MATRIZ DE SANTA RITA

A Veneravel Irmandade do Santissimo Sacramento da Freguezia de Santa Rita, faz commemorar a Sagrada Paixão e Morte de Nosso Senhor Jesus Christo, do seguinte modo:

Quinta-feira de endoenças

A's 8 horas Communhão geral.

A's 9 horas, missa solenne a grande orchestra, pregando ao Evangelho o rev. conego Benedicto Marinho, sendo officiante o rev. vigario da Parochia, conego Alvaro Pio Cezar, auxiliado por diversos sacerdotes.

Após a missa e antes da desnudação dos Altares, será o Santissimo Sacramento conduzido em procissão para a capella do monumento onde permanecerá até o dia seguinte, sob a guarda dos irmãos e fiéis em adoração.

Sexta-feira da paixão

A's 8 horas, missa dos Presantificados com canticos da Paixão e adoração da Cruz. Officiará o rev. vigario auxiliado por diversos sacerdotes. Nos canticos da Paixão, farão parte eximios cantores.

Das 15 horas em deante, haverá exposição de Nosso Senhor Morto e ás 20 horas sermão da soledadede pelo rev. conego Alvaro Pio Cezar.

Domingo de Paschoa

A's 10 horas, missa solenne, a grande orchestra, pregando ao Evangelho, o rev. padre Henrique Magalhães. Será officiante o rev. vigario, auxiliado por diversos sacredotes.

Todas as solennidades serão acompanhadas por grande orchestra, composta de eximios cantores e professores do Centro Musical, sob a regencia do nosso irmão padre Antonio Romualdo da Silva.

MATRIZ DO ENGENHO NOVO (Praça da Immaculada Conceição)

Quinta-feira Santa — Confissões e communhões, desde ás 5 horas da manhã.

Missa solenne ás 8 1|2. Communhão geral. Deposito do Senhor para adoração, durante o dia e noite.

A's 19 1|2 horas, Lava-pés. Sermão do Mandato.

— Sexta-feira Santa — A's 8 horas, missa dos Presantificados. Canto da Paixão. Adoração da Cruz. A's 15 horas, sermão das "tres horas de Agonia", Descimento da Cruz.

A's 18 horas procissão do Enterro. 20 horas: Sermão da Soledade.

— Sabbado da Alleluia — A's 8 horas, benção do lume, da agua, do incenso e do Cirio paschal. Missa solenne de Alleluia ás 10 horas.

As 3 horas da tarde, distribuição de agua benta.

— Domingo da Resurreição. — Procissão da Resurreição, ás 5 horas da manhã. Missa solenne á entrada, Sermão da Resurreição, Communhão geral.

— Os christãos fieis devem confessar-se e commungar nesta semana, para cumprirem os 2º e 3º mandamentos da egreja, á qual pertencemos com honra, pelo baptismo.

— A Confraria do Santissimo Sacramento da Matriz do Engenho Novo, organizou a seguinte pauta para a guarda ao Santissimo Sacramento na proxima quinta-feira santa:

Das 20 ás 21 horas — Antonio Luiz Pinto — Durval Corrêa de Sá Filho — Luiz Vilella e José de Miranda Senna.

Das 21 ás 22 — horas — Italo Marini — José de Oliveira e Silva — Abrilino Gomes Ribeiro e Rogerio Ayres de Oliveira.

Das 22 ás 23 horas — José Antonio de Magalhães — Casemiro Ferreira — Antonio Lopes Carvalhal e Valdomiro de Faria.

Das 23 ás 24 horas — João Gonçalves Plata — Manoel Eleuterio de Castro Santos — Archimedes Curado e Manoel Leonardo da Motta.

Sexta-feira:

De 0 a 1 hora — Coronel Alcebiades Candido Preença — Domingos Giovanini — Celino Ferreira de Almeida — Francisco Martins da Costa.

De 1 as 2 horas — Joaquim Adão Marchon — Dario de Souza Rodrigues — Alvaro de Azevedo Freitas e Pedro Bucci.

Das 2 ás 3 horas — Benedicto Ferreira Freire — Luiz Emygdio Corrêa — Lydio Januario dos Santos Lima e Ampliato Pinto de Sá.

Das 3 ás 4 horas — Natal Palmieri — Alvaro Pinto de Souza Figueiredo — Evaristo Simas Franco e coronel Bemvindo de Paiva Junior.

Das 4 ás 5 horas — Alberto Gayoso Reis — Ludovico Bueno Mattoso — Nestor Bueno Mattoso e Antonio Manoel Teixeira.

Das 5 ás 6 horas — Jorge Antonio Castanhola — Adelino Ferreira Reis — Salathiel Francisco de Campos e Aristobulo Costa.

Das 6 horas ao final — Accacio dos Santos Loureiro — Firmino Archanjo Viegas — Antonio Ferreira Carneiro e Carlos Alberto Ferreira Lopes.

Os confrades não escalados deverão comparecer para substituir os confrades que faltarem. A guarda será dirigida pelos confrades José Pedro de Abreu e Lima e José da Costa Ferreira.

O "DR. VAZ ANTÃO" NA CAMARA...

Por obra e graça da junta apuradora de S. Paulo, veiu para a Camara o "Dr. Vaz Antão".

Não pensem, porém, os leitores que se trata do sr. Washington Luis. O possuidor desse prestigioso cognome é o sr. João Sampaio. Baptizou-o assim toda a Camara, devido á semelhança de sua figura com a do chefe da Nação, não faltando, sequer, para a perfeita identidade, o bigode e o cavaignac presidenciaes...

Uma coincidencia interessante: — o "dr. Vaz Antão" foi hontem o homem mais procurado e cumprimentado na Camara. Motivaria isso o prestigio da similitude ?...

A BORDO DO "DUILIO"

MARIA OLENEWA REGRESSA AO RIO

O que disse ao "Diario Carioca" a professora da Escola de bailados do Theatro Municipal

Fundeou hontem, ás 18 horas, na Guanabara, o transatlantico "Duilio", vindo de Genova e escalas de costume.

A bordo da nave italiana, logo após ter sido desembaraçada pelas nossas autoridade portuarias, atracou junto ao cáes da Praça Mauá, onde desembarcaram os passageiros que se destinavam para esta capital.

Para o Rio, trouxe o "Duilio", apenas tres passageiros em primeira classe; o commendador Pietro Cuguasco, director da Fabrica de Wermouth Cinzano, d. Aragansinska Stanislawa e a bailarina Maria Olenewa.

A bordo do transatlantico italiano, tivemos opportunidade de palestrar com a notavel bailarina, que vêm enthusiasmada e satisfeita, pelos novos methodos empregados em bailados classicos, na platéa européa.

Contente por tornar ao sólo brasileiro, de onde estivera ausente pelo espaço de doi s annos, Maria Olenewa palestrou alegremente e não deixou sem resposta as diversas perguntas formuladas pelos jornalistas que a cercavam.

E, sempre graciosa e sorridente a artista attendia a curiosidade de uns e outros sobre os collegas europeus assim como dos seus projectos nesta capital.

Quanto ás ultimas novidades de bailados, que traz para a platéa carioca disse-nos:

—As ultimas criações — eu as reservo para serem executadas em breve, por bailarinos e bailarinas brasileiros.

Maria Olenewa é, como se sabe, professora de bailados, da Escola de Dansas Classicas do Municipal.

Ao seu desembarque no Cáes os admiradores, alumnas e amigos da querida artista, lhe fizeram magnifica recepção na qual abundavam flores, e muita alegria. A bailarina russa, que ha alguns annos se encontra em nosso meio, além de estar, na Suissa, Italia e França, em prolongada estação de cura, daqui se retirára para tratamento da sua saude abalada pela intensa actividade desenvolvida em prol da arte classica no Brasil.

Olenewa, em breve retomará a direcção da escola semi-official de bailados, onde a sua presença, muito contribuirá para o reconhecimento do enthusiasmo pelas dansas artisticas, nas quaes, é, incontestavelmente, uma grande autoridade de mundial renome.

Em consequencia de uma explosão, o infeliz ficou totalmente cégo

O servente da Saude Publica, Galdino Marques, de 25 annos, de edade, morador, á rua Paraopeba n. 47, em Marechal Hermes quando trabalhava com uma bomba de gazolina em Sapé, foi victima de horrivel explosão, que lhe occasionou subita cegueira.

"DIARIO" FORENSE

SUMMARIOS DE HOJE

Primeira — Raul Pires Rodrigues, José Pedro de Castro Corrêa, Marcos Araujo, Antonio Deocleciano de Araujo, José Rodrigues e Francisco Moura.

Segunda — Melchiades Moura e Antonio Ferreira Barbosa.

Terceira — Waldemiro Sigelo Salcedo, Antonio José dos Santos e Manoel Costa.

Quarta — Paulino Bernardes dos Santos, Pedro Cordeiro, João de Almeida Gonçalves, Mario Gaspar de Oliveira e Henrique Genesio.

Quinta — João Baptista Rodrigues Filho, Benjamin Franklin de S. Cruz Junior, José Wenceslão da Nobrega e Aristides Souza Ferreira.

Setima — Durval Silveira Santos, João Baptista da Silva, João Emilio Conti, Octavio Cornello e Adbal Aguiar Vieira.

Oitava — Mario da Silva, Diogo Rodrigues dos Santos, Ary Holner de Almeida Paranhos, Archanjo dos Santos, Henrique Tudo, Antonio Silveira e Antonio Emiliano Chermont.

VARAS CIVEIS

TERCEIRA

Despachos e sentenças

Fallencia — Clemente Santos & Cia. — Attendendo ao requerimento de Viriato Corrêa, credor por 13:8958590, o juiz desta Vara, nos autos de concordata de Clemente Santos & Cia., estabelecido á praça José de Alencar n. 11 decretou-lhe a fallencia.

O termo legal retrotrahi a 9 de outubro do anno passado; foi marcado o prazo de 20 dias para a habilitação e a assembléa para 25 de junho.

Os syndicos designados: Teixeira Borges & Cia.

O passivo declarado: 671:6908100.

— Fallencia — Horacio Andrade — Em face da confissão de insolvencia, foi decretada pelo mesmo juiz a fallencia de Horacio Andrade, estabelecido á Estrada Marechal Rezende, 397, com armazem de seccos e molhados.

O termo legal retrotrahi a 21 de fevereiro; foi marcado o prazo de 15 dias para habilitação e o dia 25 de junho para a assembléa.

Os syndicos designados: Souza Mattos & Cia.

— Fallencia — Pereira Pego & Cia. — Baixados a cartorio para ser junto á petição; cumpra-se o despacho de fls. 114.

— Concordata — E. P. de Souza — Deferida a petição retro; designado o dia 6 de maio para a assembléa.

QUARTA

Fallencia — Manoel dos Santos — O juiz desta Vara attendendo á confissão de Manoel dos Santos, estabelecido com Olaria á rua Lins de Vasconcellos, 65-69, decretou hontem, a sua fallencia.

Foi marcado o prazo de 15 dias para a habilitação e o dia 14 de junho para a assembléa. O syndico designado é David Wynschenk.

QUINTA

Fallencia — Carvalho da Motta & Pinto — Perante o juiz desta vara confessaram sua insolvencia Carvalho da Motta & Pinto, estabelecidos á rua Monsenhor Amorim, 17, com negocio de seccos e molhados.

O passivo declarado é de 32:1328500.

ASSEMBLE'AS DE CREDORES

3ª Vara Civel — Murillo de Farias — José Falcão da Cruz.

6ª Vara Civel — Macedo Cunha & Cia.

VARAS CRIMINAES

QUINTA

Condemnado um aggressor

O juiz da 5ª Vara, José Linhares, por sentença de hontem, condemnou a 9 mezes de prisão cellular a Manoel Vieira Filho que no dia 24 de fevereiro do corrente anno, á rua do Carmo Netto, 167, aggrediu a Margarida Gervanzoni.

TRIBUNAL DO JURY

"Baptista" vae ser julgado hoje

Sob a presidencia do juiz Mangarinos Torres reunir-se-á hoje nosso tribunal popular. Os trabalhos começarão ás 12 horas precisamente.

Deve ser julgado o réo Joaquim Pinto da Silva, vulgo "Baptista", accusado de ter, no dia 25 de julho de 1925, ás 17 horas, aggredido a pão Manoel Corrêa da Encarnação, que veiu a fallecer.

O promotor publico que occupará a tribuna será o sr. Julio Oliveira Sobrinho.

A POSSE DOS NOVOS JUIZES

Perante o desembargador Nabuco de Abreu, presidente da Côrte de Appellação, tomaram posse dos cargos para que foram nomeados por decreto de ante-hontem, os novos juizes Martinho Garcez de Caldas Barreto, Eubola Lima e Teixeira de Mello.

Foram muito cumprimentados pelas innumeras pessoas amigas que assistiram a posse, os novos magistrados.

Hospital Veterinario Pasteur

Rua da Lapa, 78 — Teleph. 2-3320

Serviço clinico a cargo dos medicos veterinarios:

LACERDA CAMPOS

COSTA MONTEIRO

— e —

OLEGARIO SILVA JUNIOR

Chamados a domicilio, consultas e hospitalizações

— Operações em geral —

ESCOTISMO

QUAL É O MELHOR ESCOTEIRO DO BRASIL?

AO VENCEDOR SERA' CONFERIDA, SOLENNEMENTE, COMO CERTIFICADO DE SUA VICTORIA, UMA MEDALHA DE OURO

A TROPA A QUE PERTENCER O VENCEDOR RECEBERA', COMO LEMBRANÇA DO "DIARIO CARIOCA", UMA LINDA TAÇA

JAMBOREE LUSO-BRASILEIRO

Na séde da S. N. S. E. á rua Sete de Setembro, 75, realizou-se hontem, uma das mais importantes reuniões da Commissão do "Jamborée Luso-Brasileiro".

A' secção comparecerão os membros da commissão e mais os seguintes representantes de sociedades portuguezas: Gonçalves da Costa, representando o sr. barão de Saavedra, Camara Portugueza de Commercio e Industria. Professores: Augusto de Mattos e Candido de Oliveira. Director e secretario geral do Lyceu Literario Portuguez, respectivamente. Guimarães Gonçalves, pela "Patria Portugueza" e "Lusitania". Miguel Mendonça pela Casa Portugal, Baptista Gonçalves, pelo Gabinete Portuguez de Leitura e Francisco Lage, pela Liga Monarchica D. Manoel II. Compareceu tambem o sr. Jair de Albuquerque, da Escola de Educação Physica da Marinha e da L. S. da Marinha.

Os trabalhos foram presididos pelo sr. Alcides Bezerra, director do Archivo Nacional e um dos directores da S. N. S. E., secretariado pelo prof. Ignacio do Amaral, que fez a exposição dos fins do "Jamborée Luso-Brasileiro".

GRUPO DE ESCOTEIROS DO ANDARAHY A. C.
(Nota official)

De ordem do chefe da tropa convoco aos escoteiros do Andarahy A. C. para se reunirem hoje na séde á hora das instrucções, afim de tratar assumptos de interesse geral. — (a.) Nelson Peres Rocha, escriba da tropa

ACAMPAMENTO DOS GRADUADOS — ESCOLA DE INSTRUCTORES — OUTRAS NOTAS

Recebemos:

Quinta-feira á noite, reuniu-se o Conselho Superior da Federação de Escoteiros do Brasil, em sua séde, no Pavilhão Mourisco.

Estiveram presentes quasi todos os representantes dos grupos de escoteiros desta Federação e socios individuaes. Assume a presidencia o sr. Guilherme Azambuja Neves, que foi secretariado pelo sr. David M. de Barros.

Do expediente constam diversos officios e communicações, entre as quaes as dos grupos do Club R. Vasco da Gama e Santo Antonio, acreditando seus novos representantes, do grupo de Escoteiros do Sacramento, com séde no Externato Amaral, pedindo filiação, do Fluminense F. C., etc.

Passeio maritimo — O sr. presidente Azambuja Neves relata os bons resultados obtidos no passeio maritimo realizado por esta Federação no mez passado, pedindo para que constem da acta, as provas escoteiras realizadas, assim como os nomes dos grupos e escoteiros vencedores.

Escola de Instructores de Escoteiros — O chefe David Barros lê, em nome da commissão encarregada dessa missão, as novas bases da Escola de Instructores de Escoteiros, que são approvadas, assim como a reabertura desta Escola no dia 1º de maio proximo.

As inscripções dos novos alumnos para a Escola de Instructores de Escoteiros, cujo programma muito se destaca de todos os programma das escolas de chefes de escoteiros existentes, estão abertas na séde da Federação, ou com o director da Escola, sr. Guilherme Azambuja Neves.

Acampamento de graduados escoteiros — Perante a affluencia de inscripções, a pedido do chefe encarregado deste acampamento, foram as mesmas reduzidas, de maneira á que o numero de acampadores não ultrapasse de 32. Inscreveram-se os seguintes grupos: C. R. Vasco da Gama, 6; Gymnasio Brasiliense, S. Vicente de Paulo, Santo Antonio, America F. C., Lyceu Francez, 4 cada um, Grupo Brasil, 3; Club R. Flamengo, 6; Gloria, 1.

A inscripção foi encerrada para este acampamento.

O acampamento de chefes, que se devia realizar na mesma occasião, foi transferido para o mez de maio, como uma reunião geral, dos chefes, já que não é possivel realizar o jantar de confraternisação dos chefes desta federação, na vespera do dia de São Jorge — patrono dos escoteiros — data que foi cedida para a U. E. B. realizar o jantar de homenagem ao sr. Mozart Lago, em que a Federação de Escoteiros do Brasil tambem toma parte officialmente.

Outros assumptos foram tratados, sendo encerrada a sessão ás 23,30 horas.

"A Collegial" offerece um uniforme escoteiro completo, ao vencedor do concurso

Da conhecida casa de uniformes "A Collegial" recebemos a gentil offerta, para o escoteiro que fôr classificado em primeiro logar no concurso do DIARIO CARIOCA, de um uniforme de escoteiro, com equipamento completo.

Essa demonstração de interesse da "A Collegial" pelo concurso "Qual o melhor escoteiro do Brasil?" virá, de muito, estimular o eleitorado em pról dos seus candidatos, uma vez que já não é só a conquista do titulo, que terá o vencedor, mais um premio realmente util, como seja esse do uniforme completo de escoteiro.

Destacar o coupon que se acha na ultima pagina, pé das duas primeiras columnas, e leval-o á urna, que se encontra á entrada de nossa redacção, á Praça Tiradentes, 77, ou envial-o pelo Correio.

O "DIARIO" EM NICTHEROY

CONTINUA SURPREHENDENTE O DERRAME DE MOEDAS FALSAS

A despeito da acção em conjunto das autoridades federaes e estaduaes, o derrame de moedas falsas continua a se manifestar pelo Estado, apparecando, vez por outra, cedulas admiravelmente imitadas.

A maior parte dellas são as de 200$, de differentes estampas, com a effigie de Prudente de Moraes.

A policia já tem dellas apprehendido boa quantidade manifestando a sua acção na detenção de innumeras pessoas suspeitas, procurando, por esse modo, descobrir a sua fonte de origem.

Até aqui, porém, as diligencias não trouxeram nenhum indicio encaminhador e isso talvez, em virtude da extraordinaria habilidade com que age a quadrilha.

O 10º ANNIVERSARIO DA ASSOCIAÇÃO DOS EMPREGADOS NO COMMERCIO

A Associação dos Empregados no Commercio completou, no dia de hontem, o seu 10º anniversario de fundação, facto esse quee foi brilhantemente festejado, com a realização de varias solennidades.

A's 20.30 foi iniciada a sessão solenne commemorativa, a qual teve farta representação do pessoal de destaque no mundo social e economico, discursando, na qualidade de orador official, o rs. Renato de Alencar.

Seguiram-se outros oradores, encerrando-se as commemorações com numeros variados de festejos.

A CAMPANHA EM PRÓL DOS MENORES ABANDONADOS

Hontem á tarde, estiferam no gabinete do dr. Alfaro Neves, chefe de policia, os drs. Oldemar Pacheco, Araujo Monteiro e Affonso Rozendo, juizes da 1ª, 2ª e 3ª varas os quaes foram acompanhados do dr. Hernani de Souza Carvalho, curador de orphãos e Aristides Mello, representantes da Associação de Imprensa do Estado do Rio.

Aquelles magistrados assentaram com o chefe de Policia medidas de protecção aos menores abandonados, ficando resolvido, que os menores capturados serão alojados num pateo existente na Casa de Detenção daquella cidade.

IRREGULARIDADES VERIFICADAS NA COLLECTORIA FEDERAL DE MAGE'

A Directoria da Receita Publica reiterou ao delegado fiscal em Nictheroy, o seu pedido de informações sobre o resultado das providencias tomadas quanto ás irregularidades verificadas na collectoria federal de Magé.

NO FÔRO

O juiz criminal recebeu a denuncia offerecida pelo promotor publico contra Luiz Morelli e João Mastrandy, que se aggrediram mutuamente, mandando que o escrivão designe dia e hora para o inicio da formação de culpa.

NO MUNDO ESPIRITA

TESTEMUNHO IRRECUSAVEL

Falando aos phariseus que lhe negavam a missão de enviado divino, annunciado nas prophecias do Velho Testamento, dizia Jesus que deveria ser acreditado, senão por Elle proprio, ao menos pelos seus feitos que davam disso testemunho.

Do Espiritismo bem se póde dizer outrotanto.

Fundando-se no Evangelho do Christo e constituindo, por multiplas demonstrações, o Espirito Consolador promettido pelo Mestre, a doutrina espirita deve ser crida, senão pelos seus ensinamentos, ao menos por aquillo que, em seu nome, se realiza no mundo terreal.

Christo, produzindo os milagres e fazendo da Sua vida visivel um exemplo vivo nexcedido sempre, annunciou que, regressando ao Seu reino, desceria sobre o mundo terraqueo um Espirito de Verdade, para ensinar, permanentemente, ás criaturas todas as coisas ainda ignoradas, e que só gradualmente, a seu tempo, poderiam ser comprehendidas, incorporadas ao patrimonio intellectual e moral da Humanidade.

E, tambem, traçando a norma do apostolado immediato dos discipulos, e falando para os tempos do porvir, affirmou que aos seguidores da Sua doutrina, aquelles que estivessem com a Verdade, e, portanto, possuissem Fé, a esses seria dado, em signal de communhão com o Espirito Consolador, o poder de curar os enfermos, dar vista aos cégos, fazer andar os paralyticos, realizar (affirmava o Mestre) maiores obras do que as realizadas por Elle.

E mais ensinou ainda, annunciando que seriam victimas da prepotencia e da intolerancia dos homens, e muito soffreriam, aquelles que seguissem, pelo caminho do Evangelho, o rumo da Verdade — que viria ser a egreja, verdade revelada pelo dom mediumnico, com que em Pedro foi consagrado, pelo proprio Christo, como sendo a pedra dessa egreja — que havia de receber, pelos seculos a seguir, as revelações dos Espiritos mensageiros do Senhor.

Movendo-se dentro destes syntheticos ensinamentos, e raciocinando sobre a sua eloquente clareza, póde qualquer criatura, sincera e de boa fé, buscar o fundamento da doutrina espirita e comprehender porque razão os respectivos adeptos julgam estar certos e em communhão espiritual com os mensageiros do Christo.

Basta reparar nas seitas que se dizem successoras directas da palavra do Messias de Deus e ver se ahi se encontram os signaes que o Mestre disse constituiriam o traço caracteristico dos seus discipulos.

Os arrogantes "ministros" das egrejas são incapazes de realizar um só dos actos de força mediumnica, nem mesmo para comsigo, mesmos, dando assim, elles proprios, testemunho de que não são daquelle numero dos assistidos pelo Christo, em Espirito, pelo Paracleto de que nos fala o texto grego.

E quando, excepcionalmente, penetra no meio delles algum medium, e realiza qualquer "milagre" ou revela dons mediumnicos, eis que elles mesmos o elevam á categoria de privilegiado, de "santo", se se trata de catholicismo romano, ou o descem e renegam á condição infima de endemoninhado, se occorrer o caso com a maioria das subseitas protestantes.

E os espiritas, os verdadeiros, aquelles de quem Jesus annunciou que seriam os perseguidos da Terra?

Não curam, não fazem tudo quanto Jesus prometteu que seria feito em Seu nome pelo Espirito Consolador?

Por que então os endurecidos incredulos lhe negam a origem e a verdade dos seus ensinamentos?

Porque decerto ainda não prestaram attenção a que do Espiritismo se póde dizer o mesmo que de si proprio disse o Christo: Se não credes em mim, crede ao menos nos meus feitos, pois estes dão testemunho de mim e daquelle que me enviou.

LEÃO DINIZ

DR CARLOS IMBASSAHY

Acquiescendo ao nosso convite, iniciará na proxima sexta-feira a sua collaboração, este illustrado confrade. Espirito culto e bastante erudito, irá, certamente, proporcionar aos numerosos leitores desta secção, uma argumentação sadia, intelligente e serena da doutrina Espirita, no seu triplice aspecto. Aguardemol-a, pois.

SESSÕES ESPIRITAS QUE SE REALIZAM HOJE:

C.E. Luz e Verdade — Praça Esberard, 14. Campo Grande, ás 19 1|2 horas.

Tenda Espirita de Caridade — Rua dos Invalidos n. 178, ás 20 horas.

Abrigo Thereza de Jesus — Rua Ibituruna, 53, ás 9 1|2 horas.

C. E. Antonio de Padua — Rua Senador Pompeu, 162, ás 8 horas.

Instituição Benemerita de Jesus — Rua Miguel de Frias, 68, ás 8 horas.

G. E. Vicente de Paula — Rua Dr. Nabuco de Freitas n. 120, ás 8 horas

C. E. B. Francisco de Paula — Rua Uruguayana, n. 133, sobrado, ás 8 horas.

C. E. Ismael Filhos da Luz, rua de São Christovão n. 49, ás 8 horas.

C. E. Guia Luz e Esperança — Travessa Navarro, 91, ás 8 horas.

A. E. Francisco de Paula — Rua 24 de Maio, 37, ás 8 horas.

G. E. João Baptista — Travessa D Maria n. 35, Bento Ribeiro, ás 8 horas.

G. E. Nazareno — Rua Gustavo Riedel, 19, Encantado, ás 8 horas.

C. E Estrella da Caridade — Rua D. Anna Nery, 303, Rocha, ás 7.30 horas.

G. E. Pinheiro Guedes — Rua Republica, 24, Quintino Bocayuva, ás 8 horas.

C. E. Pedro e Paulo — Rua João Felippe n. 75 Engenho de Dentro, ás 7 1|2 horas.

C. E. Estudantes da Verdade — Rua Domingos Lopes, 287, Madureira, ás 8 horas.

Tenda E. de Caridade — Rua dos Invalidos, 178, ás 8 horas.

TENDA ESPIRITA DE CARIDADE RUA dos Invalidos, 178

Nesta bem orientada agremiação espirita, iniciou-se quarta-feira passada com a palestra do sr. Daniel Christovão a série de conferencias deste anno. Hoje ás 8 horas da noite, a tribuna será occupada pelo sr. Manoel Santos, da União Espirita Suburbana.

LIGA ESPIRITA DO BRASIL

Os trabalhos das semanaes da Liga Espirita do Brasil proseguirão no proximo domingo, ás 6 horas da tarde, na Casa dos Espiritas, no 3º andar do Palacio Ouvidor, na rua do Mercado, 22.

Durante todo o mez de abril corrente constará da ordem do dia dos trabalhos das semanaes o ponto "O meu reino não é deste mundo", de que trata o capitulo 2º dos Evangelhos, segundo o Espiritismo.

REGISTRO FUNEBRE

FALLECIMENTOS

SENHORINHA ELSA MOREIRA PESSÔA — O nosso muito presado amigo, deputado Candido Pessôa, acaba de soffrer o mais rude golpe que podia ferir o coração de um pae.

Falleceu ante-hontem, inesperadamente em Alagôas, onde se encontrava em companhia de sua progenitora, a interessante Elsa, filha primogenita do casal Candido Pessôa.

A infausta noticia do fallecimento de Elsa, pela sua brutal surpresa, prostrou no leito o seu amantissimo pae, que se encontra entregue aos cuidados medicos, atacado ininterruptamente de impressionantes crises nervosas.

Levamos ao presado amigo, as manifestações do nosso inteiro pezar e fazemos votos pelo seu prompto restabelecimento.

Falleceu ante-hontem o sr. Edmundo Bueno Caldas, agente fiscal do imposto do Consumo, nesta capital; falleceu hontem o commerciante desta praça sr. Julio Nery aos 81 annos de edade; falleceu ante-hontem a sra. T. Honoria dos Santos Lara, viuva do almirante Candido dos Santos Lara; falleceu ante-hontem á tarde a sra. Luiza Muller.

ENTERROS

Deverá chegar hoje a esta capital, a bordo do "Raul Soares" o corpo do sr. Raul Adalberto de Campos, director geral dos Negocios Economicos e Commerciaes do Ministerio das Relações Exteriores, ha pouco fallecido em Berlim.

O seu enterramento deverá realizar-se, hoje mesmo, saindo o cortejo funebre de bordo daquella paquete para o cemiterio de S. Francisco Xavier.

MISSAS

Rezam-se hoje missas por alma das seguintes pessoas:

Manoel de Miranda Castro, ás 8 horas, no altar-mór da egreja de N. S. do Monte do Carmo.

—— José Ferreira Macedo Serra, ás 9 1|2 horas, no altar-mór da egreja de N. S. do Carmo.

—— Eugenio Lins de Almeida, ás 9 1|2 horas, no altar-mór da matriz da Gloria.

—— Francisco Rodrigues da Fonseca, ás 9 1|2 horas, na egreja de Sant'Anna.

—— Aurelia Gomensoro Diniz, ás 9 1|2 horas, no altar-mór da egreja de S. Francisco de Paula.

—— Zulmira Martins Vasques, ás 9 horas, na egreja da Cruz dos Militares.

—— Evard Gablonopsky, ás 8 horas, no altar-mór da egreja de S. Francisco de Paula.

—— Francisco Nunes Guimarães, ás 9 horas, na egreja de S. Francisco de Paula.

—— Joaquim Pereira, ás 9 1|2 horas, na matriz da Gloria.

—— Josephina Martins Viegas, ás 8 1|2 horas, no altar-mór da matriz do Engenho Novo.

—— Jayme Trindade Fobger, ás 8 horas, na egreja do Divino Salvador, na Piedade.

—— Maria Angelina da Silva Fernandes, ás 8 1|2 horas, no altar-mór da egreja de Sant'Anna.

—— Maria Brandina dos Santos, ás 9 1|2 horas, na egreja da Lapa.

—— Rodolpho Rocha Santos, ás 9 horas, na egreja do Divino Salvador, na Piedade.

Apanhado por um auto

O operario Orlando de Oliveira, de 18 annos, residente na avenida Ferraz n. 91, em Cascadura, hontem, na rua Nerval de Gonvêa, foi apanhado por um automovel, recebendo fractura da clavicula direita e escoriações generalizadas pelo corpo.

A Assistencia soccorreu-o.

DIA 21 DE ABRIL NO CAPITOLIO

FILM CANTADO E FALADO EM FRANCEZ E INGLEZ TITULOS SOBREPOSTOS EM PORTUGUEZ

DE

Warner Baxter

Mona Maris

Mary Duncan

Antonio Moreno

Uma producção "Fox Movietone", cheia de encantos, romance, amor e poesia!

MONA MARIS, canta duas lindas canções de amor, em hespanhol!

N. B. — Este film não será exhibido nos cinemas das ruas Carioca, Cobacada, Haddock Lobo, Tijuca e Villa Izabel

DIA 24, NO PALACIO THEATRO,

— DA —

CIA. BRASIL CINEMATOGRAPHICA

FOX

ROULIEN ATTRAHE TODAS AS FAMILIAS CARIOCAS, no THEATRO LYRICO

HOJE — A's 20 e 22 horas — HOJE

ULTIMAS REPRESENTAÇÕES DA encantadora peça

SORRISOS DA VIDA

Sabbado, ás 16 hs.: Vesperal das normalistas

AMANHÃ — A's 20 e 22 horas — UM ESPECTACULO NOVO PARA A SEMANA SANTA

PERFUME DO PASSADO

(ROMANCE)

Sexta-feira—Vesperal—Sexta-feira

Morto por um bonde

Na rua Marechal Floriano, esquina da rua Camerino, hontem, o estivador Mathias Ribeiro dos Santos, quando por ali passava, foi colhido por um bonde, tendo recebido graves ferimentos pelo corpo.

O infeliz homem foi conduzido para o Posto Central de Assistencia, onde, quando dava entrada, veiu a fallecer, sendo seu cadaver recolhido ao Necroterio do Instituto Medico Legal.

Vae voltar, novamente para a Casa da Detenção

A policia do 4º districto, prendeu, hontem, o ladrão Tobias de Moraes, quando roubava na pensão da avenida Passos n. 31.

O meliante, que havia deixado a Casa de Detenção ha oito dias, está sendo novamente processado, para voltar para a Detenção.

SENHORES QUE AMAM O FOOT-BALL! NÃO PERCAM A OPPORTUNIDADE DE VER UMA PELEJA FORMIDAVEL E DE "SENTIR" UMA "TORCIDA" DO OUTRO MUNDO, NO "ELDORADO". SEGUNDA-FEIRA

Lloreta Young e Douglasinhos em "GOAL!... GOAL!..."

"Goal"!... "Goal"!... Ainda ecoam nos ouvidos de todos que encheram os nossos vastos campos de football, na tarde de domingo, estas palavras, e já ellas voltam a animar o pensamento de todos tão viva é a sua magia e a sua suggestão. Fora de duvida "Goal"!... "Goal"!... é uma pellicula fadada a triumphar porque interessa, muito de perto, a muitos milhares de pessoas que são quantos se locomovem, todos os domingos, para os nossos prados, mesmo os mais distantes e longinquos. Pois bem, o "Eldorado", vae realizar o milagre de reunir toda essa gente no seu vasto e lindo salão, na semana que começa a 21 do corrente — tão certa e tão segura é a seducção dessa pellicula interessantissima e cheia da mais forte emoção. "Goal"!... "Goal"!... é um film originalissimo como até hoje não nos foi dado apreciar.

Pagina sportiva, inspirada no amor proprio e no enthusiasmo com que os jogadores se batem no campo de honra, "Goal"... "Goal"!... nos mostra, em abundancia, lances arrepiantes, instantes tremendos nos quaes a gente torce, pensando mesmo que está num campo e num... cinema. E' curioso notar que esta producção First National é uma obra de delicadesa sem par porque nas suas empolgantes oito partes trata do mesmo assumpto sem uma descaida e sem diminuir o nosso interesse, um pouco enrolar e tão suggestiva a bravura e que seja, tão bem está armada a sua trama, tão impressionante o seu deso denodo dos que lutam.

Agora o que empolga mesmo em "Goal"!... "Goal"!... é a emoção, o enthusiasmo e o calor da "torcida", que aquelles dois formidaveis grupos de trinta mil pessoas cada um, em pontos estrategicos, acompanham todo o desenvolvimento da pugna — "torcem" a grande, com seus hymnos, que tanto se assemelham aos nossos e com suas "cantigas" gozadissimas que fazem a gente ter pena de não estar lá!... A "macacada" — imaginem vocês!... — até parece a "torcida" do Vasco num dia dos grandes jogos do campeão cruzmaltino!...

"Goal"!... "Goal"!... vae ser o maior successo do momento, sobretudo por ser um film differente, sportivo e unico no genero. E' verdade que nelle apparece boa musica, boas pequenas e uma porção de beijos — os mesmos beijos que enchem de prazer os "torcedores" e as mesmas pequenas que apparecem na vida de quem joga fotball. Como poderia deixar de ser assim se "Goal"!... "Goal"!... é uma pagina sportiva arrancada da vida real? Preparem, todos, pois, as suas mais finas sensibilidades e os nervos de vocês — por que no dia 21 começa a grande partida que vae ser assistida pelo Rio de Janeiro inteiro, mais e mais por ser esse film "Goal"!... "Goal"!... offerecido pela triumphante First National ao victorioso campeão carioca, o heroico Club de Regatas Vasco da Gama.

"CHRISTO REDEMPTOR"

Annualmente, por occasião das commemorações lithurgicas da Paixão e Morte de Christo, os cinemas, assim como os theatros da cidade, procurando espectaculos de accordo com o espirito religioso da semana santa, offerecem films ou peças em que se reproduzem as passagens mais bellas e mais admiraveis desse drama tremendo que a antiguidade pagã assistiu no Golgotha.

Velhos trabalhos cinematographicos, francezes em sua totalidade, são. assim reprisados, todos os annos. Feitos com a deficiencia que a cinematographia européa apresentava, por esse tempo, sem o menor cuidado de esmero, de belleza e originalidade, essas pelliculas ficaram atrazadas para mais de vinte annos... Era preciso, afim de satisfazer ás exigencias do publico de hoje, procurar obras que registrassem com mais perfeição, a Tragedia do Golgotha. Um film, porém, se approxima de sua exhibição e nelle poderão encontrar os fiéis e os amantes do cinema, motivo para recordar, em suas lindas scenas, toda a Paixão do Divino Rabbi.

Ainda, como maior attractivo, esta producção, dirigida pelo grande "metteur-en-scéne" germanico, Dimitri Buchowetzky, offerece o seu elenco composto, inteiramente, pelos mesmos interpretes que, de dez em dez annos, representam, em Freiburg, na Allemanha, a Paixão de Christo. Não se trata, porém, de um film pôsado no studio, com artificios e montagens especiaes — elle é simplesmente á reproducção exacta, fiel, perfeita, admiravel do que esse grupo de grandes figuras representa, nas celebres commemorações religiosas de Freiburg, com espirito religioso, uncção e emotividade.

O mesmo local das commemorações religiosas, as mesmas roupas, os mesmos scenarios naturaes e importantes pela sua belleza singela; a mesma doçura, um ar como que santificado se espelha nas physionomias de todas as figuras do drama, serenos, compenetrados dos papeis que encarnam com perfeição, quer physica ou moralmente.

"Um sonho que viveu"

Um mundo de bellezas que o seu lindo titulo encerra. Esplendorosa comedia musicada e cantada esta suprema producção "Fox Movietone" ainda deixa-nos o indelevel prazer de ouvir a divinal Janet Gaynor e o appolineo Charles Farrell cantarem as mais modernas e delicadas canções de amor.

David Butler, o companheiro do joven e querido casal de artistas, em "7º Céo", agora dirige-se majestosamente esta pellicula, que seja dito, Butler revelou-se um director de primeira grandeza.

El Brendel, o famoso comico dos palcos americanos e inglezes, faz magnificamente o seu papel, Marjorie White, uma deliciosa loura, debuta brilhantemente, esparjindo encanto e belleza; Frank Richardson, evidencia á sua voz magnifica, tão bem demonstrada em "Folies de 1929", cantando "Walking with Susie".

Assim, facil será de prever-se a grande affluencia no Palacio Theatro, em fins deste mez, quando sera apresentado ao grande publico, este primor cinematographico da Fox Film.

Noticias da niversal

Nancy Torres é o nome de uma pequena mexicana que se fez celebre, pelos seus bailados e por sua bella vós, nos principaes theatros de sua terra natal e em Los Angelos.

Mr. Carl Laemmle contratou-a para figurar na super producção sonora Rei da Jazz (The king of the Jazz), que está acabando de ser filmada em Universal City.

A Universal Pictures declara que perseguirá por meio da justiça toda a companhia cinematographica que tente enganar o publico annunciando pelliculas baseadas na novella de Remarque, "All quiet on the Western front" uma vez que adquiriu todos os direitos para a levar á tela.

LINDO ROMANCE...

MUSICA ENCANTADORA E UM SUBLIME AMOR!

E' tudo que encerra este soberbo film synchronizado e cantado em hespanhol, "Fox Movietone" — "Romance do Rio Grande".

Magistralmente interpretado pelo formidavel Warner Baxter, a galante Mona Maris, a fascinadora Mary Duncan e o varonil Antonio Moreno.

Mona Maris, a belleza argentina, possuidora duns olhos negros e scismadores, fornece-nos a mais soberba revelação artistica, seja vivendo o papel de Manuelita, seja cantando com a sua bellissima voz de soprano, a canção thematica desta romantica pellicula: "Você encontrará a resposta nos meus olhos".

Warner Baxter é o primoroso artista de sempre. Elegante, bello e forte, Baxter, o immortal Cisco Kid, de "In Old Arizona", vivendo agora o personagem de Don Pablo de Alvarez, revela divinamente o verdadeiro typo, idolatrado pelas mulheres romanticas e sonhadoras.

Mary Duncan é o perfume do peccado, que embriaga e fascina. Antonio Moreno, o vibrante galã latino, personifica maravilhosamente o homem que ama, odeia e mata de ciumes pelo amor da mulher querida.

Ao par deste cast soberbo, "Romance do Rio Grande" offerece uma musicação que é um hymno symbolico ao romantismo sublime da grande raça latina.

O "Palacio Theatro", da Companhia Brasil Cinematographica, apresentará, em 24 do corrente, esta grandiosa pellicula "Fox Movietone", que será, sem duvida, um dos grandes exitos desta temporada.

LON CHANEY E' SECUNDADO, EM "NO OESTE DO ZANZIBAR", POR UM ELENCO SOBERBO: WARNER BAXTER, MARY NOLAN, LIONEL BARRYMORE E JANE DALY

Um dos momentos mais fortes de "NO OÉSTE DE ZANZIBAR", entre Lon Chaney e Mary Nolan. Esse film sonoro Metro-Goldwyn-Mayer será apresentado, segunda-feira, no Gloria

"No Oéste do Zanzibar", entre outros predicados, tem este: o seu elenco. Reuniu nomes como Lon Chaney, Warner Baxter, Mary Nolan, Lionel Barrymore e Jane Daly. Nomes conhecidos, cada qual senhor de maiores glorias.

Frizar a importancia do nome de Lon Chaney, é desnecessario. Antes de tudo, elle é, em todos os seus films, a sua razão principal. Os films de Lon Chaney são, do primeiro momento ao desfecho, dominados pela sua mascara sempre perfeita, por mais estranha que ella seja. Mas se "No Oéste do Zanzibar" reuniu um elenco em que se congregam, secundando o de Lon Chaney, os nomes de Warner Baxter, Mary Nolan, Lionel Barrymore e Jane Daly, é porque o enredo exigia desempenho de interpretes desse quilate.

E por isso, "No Oéste do Zanzibar" é um film que triumpha, além da força dramatica do seu romance, pelo seu desempenho, realista, forte, convivente, arrebatador. Warner Baxter, artista que dia a dia se faz mais querido, vive a figura de um derelicto que busca no ambiente exotico do Zanzibar, o esquecimento das suas desditas; Mary Nolan, aquella linda loura que vimos secundando John Gilbert, ha pouco, em "Noites do Deserto", é a infeliz criatura, quasi victima da vingança do proprio pae, que a acreditava filha do homem que o desgraçára e lhe roubára a unica illusão de sua vida :o amor da esposa querida; Lionel Barrymore é o "outro homem", o que desmoronou, com uma perfidia, um lar até então feliz; Jane Daly, a criatura que paga com a vida, o seu grande erro de amor e a desillusão causada ao marido, que a amava acima de todas as coisas.

Jogando com esses caracteres de emoções, proprios para um enredo em que tudo é emoção e humano, é que Tod Browning dirigiu "No Oéste do Zanzibar", para a "Metro-Goldwyn-Mayer", e que, sendo um film sonoro, nos revela, por isso, além da sua perfeita synchronização de ruidos, uma partitura das mais fascinantes, porque toda ella é de uma propriedade absoluta.

"No Oéste do Zanzibar", que será apresentado pela "Metro-Goldwyn-Mayer" e a Companhia Brasil Cinematographica, no Gloria, segunda-feira proxima, é o primeiro film de Lon Chaney que o nosso publico consagrará este anno.

BRASIL STORE

SEMANA SANTA

Grande Importação de Peixes Finos e Estrangeiros

— ATACADO E VAREJO —

PEIXES FRESCOS E DEFUMADOS DE TODAS AS PROCEDENCIAS, PESCADA E SARDINHA DE LISBOA, POLVO, SALMÃO, ENGUIAS, SALMONETES, LAGOSTAS FRESCAS, CARANGUEJOS FRESCOS, FILLET DE HADOCK, FINAN HADOCK, KIPPERS, BLOATERS RED HERRINGS, QUEIJOS DA SERRA, CONSERVAS DE PEIXE DE TODAS AS QUALIDADES E DOS MELHORES FABRICANTES, FAISÕES, LEBRES E PERDIZES, QUEIJOS DE AZEITÃO, QUEIJO BEL PAESE, QUEIJO DE ALVERCA.

Aos Melhores Preços do Mercado

ALVES & CIA.

TEL. 4-1875 — RUA 1º DE MARÇO, 23

MEUS DEZ MANDAMENTOS PARA O "VESTIR-SE BEM" POR LILY DAMITA, INTERPRETE PRINCIPAL DE "NO PELOURINHO DA DESHONRA", SUPER-PRODUCÇÃO DO PROGRAMMA URANIA

Não é preciso pensar-se que eu não tenho preoccupações. Não passo de uma mulher, e como todas as mulheres, nunca tenho vestidos proprios para vestir. Quando necessito representar um papel novo ou assistir uma grande reunião, começa para mim o tempo mais horrivel mas tambem o mais agradavel: o da escolha de muitas "toilettes". Não se imagina como isso é difficil, possuindo como eu, não um typo regular, mas sim um rosto individual sobre uma figura individual. Comtudo, os tres annos em que estou trabalhando no cinema, enriqueceram minhas experiencias, devido ás innumeras conferencias com o alfaiate, o architecto cinematographico e o chefe de encenação. Sempre que tenho uma decisão difficil sobre este assumpto, lembro-me de meus dez mandamentos Talvez possam ajudar tambem outras mulheres e por isso quero communical-os.

1. Estude a linha do seu corpo.
2. Não esqueça que todo detalhe de sua "toilette" tem de subordinar-se á impressão geral da sua pessoa.
3. Use o frisado proprio ao vestido, pois como a cabeça corôa a figura, o frisado corôa o vestido.
4. Seja modesta e será elegante.
5. Não se vista mais joven do que é.
6. Use sempre o vestido proprio á situação.
7. Não esqueça do que deve ao seu alfaiate; não estrague sua obra com uma flor impropria.
8. Mulheres graciosas só podem usar fazendas graciosas.
9. Não esqueça que um chapéo improprio para um vestido torna-a ridicula.
10. Não deve infringir nenhum destes mandamentos se quer ser uma mulher de bom gosto, uma dama do grande mundo.

"Rei dos Reis", amanhã no S. José

Amanhã, finalmente o publico do Theatro São José vae ter o supremo deslumbramento de "Rei dos Reis".

Em edição synchronizada e cantada, o formidavel film sacro de Cecil B. de Mille, surge agora com novos resplendores, constituindo espectaculo empolgante, a maxima apotheose ao espirito religioso.

Nosso publico, essencialmente religioso, vae por certo affluir ao Theatro São José amanhã e sexta-feira, numa ultima opportunidade de admirar a maravilhosa concepção cinematographica apresentada pela Paramount, em que fulgem os trabalhos magnificos de H. B. Warner, o protagonista suavissimo; Dorothy Cummings, Virgem Maria; Jacqueline Logan, Maria Magdalena; Joseph Schildkrant, Judas; Ernest Torrence, São Pedro; Rodolpho Schilkrant, Caiphaz; Victor Varconi, Pilatos.

Como complemento, "Paramount Jornal Movietone".

Hoje, despedida de dous esplendidos films musicados da Paramount — "A Roda da Vida", com Ricard Dix e Esther Ralston, e "Capitão Mata-Sete", com Rod La Rocque e Sue Carol. Complemento — "Paramount Jornal movietone".

"BROADWAY SCANDALS"

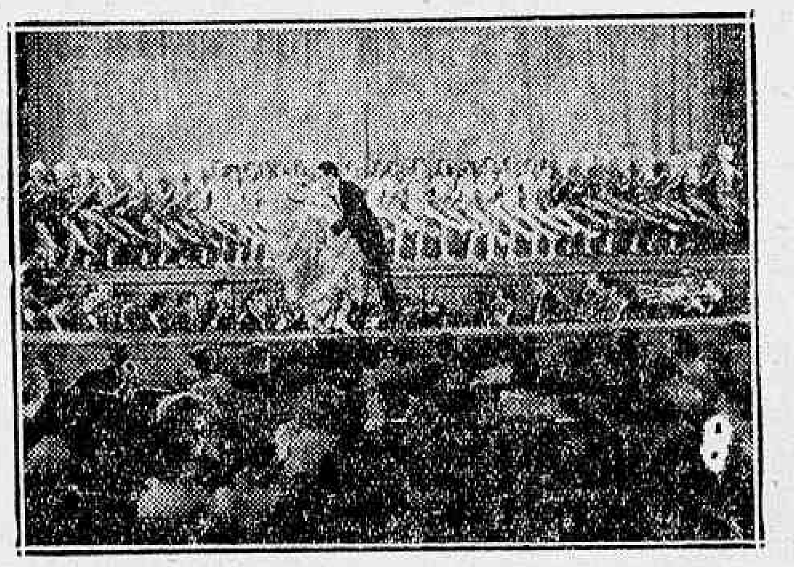

A bella revista cinematographica que alcançou em Nova York formidavel successo, o bello film, que conseguiu permanecer nos cartazes dos principaes cinemas da grande metropole americana durante muito tempo.

"Broadway Scandals" o super-film sonóro e cantado que o Cine Eldorado exhibirá muito breve no grande publico carioca é a continuação das exhibições das grandes pelliculas synchronizadas que no corrente annos pretende apresentar ás suas mais exigentes platéas.

"Broadway Scandals" no seu enredo estupendo da vida dos astros dos grandes theatros da Broadway, nos conta uma delicada historia de amor entre dois mediocres artistas e uma grande estrella.

Este rico e deslumbrante trabalho tem como principaes personagens Carmen Myers sublime criatura com maviosa voz; Jack Egen, o cantor que conseguiu conquistar a sympathia de toda a gente de Nova York com suas lindas canções e finalmente a sympathica e meiga Sally O' Neil que vem de maneira espantosa obtendo successo no meio cinematographico de Hoolywood.

"Broadway Scandals" promette alcançar no nosso meio grande successo, com seus lindos córos de fascinantes girls, com seus muitos numeros de musicas modernas e estonteantes e com riquissimos guarda-roupa.

No Cine Eldorado muito breve teremos o que póde haver de formidavel com a exhibição de "Broadway Scandals".

LIVRARIA ALVES

Livros collegiaes e academicos

RUA DO OUVIDOR 166

"O paiz sem mulheres"

Aqui está uma pellicula da qual a maior parte da imprensa na Europa falou em termos mais do que elogiosos. A proposito transcrevemos o que disseram quatro grandes jornaes de Berlim:

Berliner Tageblatt: — Depois de um anno de discussão este é o primeiro film synchronisado allemão, que bem merece este titulo e que foi considerado egual ás pelliculas sonoras americanas.

Berliner Boersen — Courir: — Uma nova technica está a caminho. A realização desta primeira grande experiencia foi surprehendentemente forte.

B. Z. Mittag: — Um recorte emocionante da vida aventureira dos caçadores de ouro australianos, valorizado pela força interpretativa de Conrad Veidt, que no papel do pobre telegraphista teve de percorrer todas as estações da alegria sorridente até a infelicidade inqualificavel. Um estudo de caracter, que exigia do interprete os mais valiosos recursos da fortuna artistica. E Veidt delles dispõe. No final da exhibição, resoou um legitimo delirio de applausos.

Tempo: — Hontem foi exhibido no Capitolio, com extraordinario successo, o primeiro super film synchronizado allemão. Os esforços da mui seria [illegible] que, afinal, a Tobis levou a effeito, não [illegible]. Elles confirmam a maravilha do film sonoro.

"O Paiz sem Mulheres" vae constituir um verdadeiro [illegible] entre nós e será mais um grande triumpho para o celebre "Programma Urania".

Diario Carioca

Na ausencia do Director
J. E. DE MACEDO SOARES
Responde pela Redacção o Secretario
VICTOR HUGO ARANHA

EXPEDIENTE

16 DE ABRIL DE 1930

Redacção, administração e officinas
PRAÇA TIRADENTES, 77

Endereço telegraphico: "DIARIO CARIOCA"

Telephones:
Director — 2—3018.
Gerente — 2—3023.
Administração — 2—0824.
Redacção — 2—1559.
Officinas — 2—0824.

ASSIGNATURAS

Para o Brasil		Estrangeiro:	
Anno.	40$000	Anno.	70$000
Semestre. . .	20$000	Semestre. . . .	35$000

Venda avulsa 100 réis. Interior, 200 réis.

A secção de publicidade funcciona annexa á gerencia do "Diario Carioca", com quem os srs. annunciantes deverão tratar directamente, ou por intermedio de seus agentes e agencias autorizadas, toda a materia referente a publicações.

Os negocios que entenderem com a administração serão tratados com o Gerente, Roberto C. Campbell.

Tendo regressado da Europa, reassumiu as funcções de nosso cobrador o sr. Lourenço Amaral, unico autorizado a fazer recebimentos em nome do "Diario Carioca".

SUCCURSAL, EM S. PAULO
Director: Paulo Duarte
Rep. Commercial: Octavio Barbosa
R. Libero Badaró n. 6-2º and. — Tel. 2—2210

AGENCIAS DE ANNUNCIOS AUTORIZADAS:
Eclectica. Agencia Will, Foreign Advertising, Empresa Americana de Publicidade, Agencia Tote Ltda., Agencias Walter Thompson e Empresa Commissaria Limitada.

Não têm valor os talões de assignaturas das séries A e B de côr azul. Os novos talões são de côr amarella e da serie C.

REVOLUÇÃO E CONTRA-REVOLUÇÃO

Os telegrammas que acabam de ser trocados entre o illustre presidente da Parahyba do Norte e o sr. Nestor Sezefredo dos Passos, ministro da Guerra, deixam claro o procedimento criminoso do presidente da Republica, que, em qualquer paiz policiado, já teria sido processado e retirado das altas funcções que desempenha.

Bandidos, por todos reconhecidos como taes (menos pelo presidente da Republica que se honra de tel-os como seus correligionarios) promovem um levante armado no Estado da Parahyba.

Recebem armas, munições, auxilios de dinheiro, dos Estados limitrophes, em communicação directa com o governo federal. O chefe da Nação (pobre nação com tal chefe!) entretem correspondencia com o chefe dos bandidos. O ministro da Guerra sabe que esses bandidos recebem armamentos e munições e não procura evitar que tal se dê; não indaga se essa força é "auxiliar do Exercito", quando lhe proporciona, directa ou indirectamente, protecção e recursos de toda a ordem.

Mas quando o presidente do Estado da Parahyba, membro da magistratura federal, que não pode ser egualado aos bandidos amigos do governo federal, pede permissão para adquirir armas e munições, o ministro da Guerra, procurando se nivelar aos bandoleiros, responde ao chefe de Estado de uma das unidades federativas, que se lhe informe se a força estadual cumpriu o accordo firmado com a União, para ser considerada a Policia Estadual como força auxiliar do Exercito! O presidente do Estado, responde que sim: que essa mesma força já serviu *ao lado do Exercito*, contra os revolucionarios; que é essa a unica força regular no Estado e que aos bandidos não foi criado nenhum embaraço na obtenção de armas e munições.

Mostra que outros Estados receberam todo o auxilio federal para combater cangaceiros e que o da Parahyba não pede auxilio do Exercito, delle não precisa felizmente, necessitando tão sómente que se lhe permitta a acquisição de armas e munições.

E o ministro da Guerra, com o desplante que já o celebrizou, responde que o commandante da Policia Parahybana não foi nomeado com a aprovação do governo federal e que, portanto, não póde consentir na acquisição de munições para essa força!

Eis ahi.

. . . .

Donde se conclue logicamente que o commandante dos bandidos foi nomeado ou improvizado com a plena approvação do governo federal, tanto que dispõe de armas e munições!

O governo federal pela voz autorizada do ministro da Guerra, confessa que é revolucionario, que está fazendo a revolução e que não póde permittir que ella seja reprimida.

O governo federal autoriza, implicitamente, a contra-revolução. Não será logica esta conclusão?

CORAGEM, EXCELLENCIA...

O sr. presidente da Republica, segundo as ultimas informações, resolveu não chegar á intervenção ostensiva em Minas Geraes. Continúa mesmo a intervenção dissimulada, hypocrita, mascarada, para não usar da verdadeira expressão, que poderia melindrar a veneranda pessoa que, por uma abominavel ficção, é o chefe supremo do paiz.

Em todos os povos civilizados, o chefe da Nação é considerado um ser humano como qualquer outro, cujos actos estão sujeitos á critica, não raro impiedosa. Em todos esses paizes, verdadeiramente democraticos, o presidente da Republica, os ministros, as altas autoridades, são caricaturados.

Mas como no Brasil só se fez a libertação dos pretos (motivo porque o primeiro successor constitucional do sr. Washington está contente com a situação), ha pessoas que acham **que o presidente da Republica é uma especie de donzella, no qual não se deve tocar de leve com o dedo, porque pode offender a virgindade...**

Mas, não quero perder o fio das considerações que vinha fazendo sobre o caso da intervenção em Minas.

Na sexta-feira da semana passada, os amigos do sr. Mello Vianna espalhavam a noticia de que a intervenção era um caso assentado e que o interventor seria o sr. Francisco Salles. Esperou-se o golpe d'Estado no domingo, na segunda-feira e hontem. Nada! Por que seria? Que diabo! Pois o homem não estava decidido, energico? Pois o homem não estivera a experimentar o braço durante a semana, verificando ser o mesmo realmente "forte"?

Será crivel que s. ex. perdesse, de repente, a valentia?

Então deram-me a explicação. O juiz prevaricador Gentil Vianna, *persona grata* do presidente da Republica em Minas Geraes, fôra consultado sobre a intervenção e "gentilmente" communicou ao presidente que os soldados do Exercito gostam do sr. Antonio Carlos e que, assim, a intervenção deveria manter a mascara que o presidente lhe pôz desde o carnaval.

A' vista dessa informação, o decreto não foi assignado. O seguro morreu de velho...

Não posso jurar que essa versão seja verdadeira; mas a verdade é que os amigos do vice-versa falavam muito no decreto de intervenção e abandonaram agora essa tecla enfadonha.

Ainda mais. Já sairam soldados do Exercito, por ordem superior, de Bello Horizonte para outros pontos do Estado. O mesmo presidente da Republica que deu o toque de reunir, achou de maior prudencia ir dissolvendo o ajuntamento...

Fez mal s. ex. Sou dos que pensam que, o que tem de ser amanhã, que seja hoje. Se s. ex. ha de se vêr atrapalhado daqui ha 15 dias, ou um mez, deveria logo encarar o perigo...

Escrupulos constitucionaes?

Não creio... A nossa Constituição é uma colcha de retalhos, com vistas differentes. Pode se ver de um lado ou do outro...

Se com a Constituição velha, um pouco mais moralizada, os presidentes faziam as intervenções quando queriam — que não farão depois que a velha Constituição botou saia curta, no quadriennio passado, e está com as faces lambusadas de carmim?

Não faça cerimonia o venerando sr. Washington Luis Pereira de Souza. Não ouça o juiz Gentil. Faça logo a intervenção. Deixe-se de luxos... Não tenha contemplações. Metta a cara no negocio...

CAMPOS DE MEDEIROS.

CONTRA A UNIDADE NACIONAL

A maior obra politica do Brasil é, indubitavelmente, a Federação. O grande presidente Antonio José de Almeida disse no Congresso Nacional, quando nos honrou com a sua inolvidavel visita, que não conhecia exemplo algum de obra politica tão perfeita quanto a nossa Federação de Estados que, remontando ao espaço e ao tempo, só encontrava parelha no Imperio Romano.

Realmente, quem observar o Brasil de longe, sem se immiscuir nas tricas da nossa infame politicagem, ha de encontrar rara belleza, nesse principio de unidade social e politica com o qual, vencendo antagonismos economicos irreconciliaveis na sua apparencia, conseguimos estabelecer indestructivel união de todos os Estados sob uma bandeira commum, acatando todos elles um governo federal e a esse governo se submettendo dentro das disposições integradas na Constituição.

O que o genio do grande estadista portuguez não previu, ao exaltar essa admiravel concepção do nosso idealismo politico, foi que pudesse surgir um presidente de Republica, mandatario dessa mesma Federação, escolhido por ella para administrar-lhe os destinos e que fosse, por uma lamentavel curteza de vistas e um faccionismo delirante, o seu maior e mais perigoso inimigo. O sr. Washington Luis assésta as baterias do seu governo contra o principio de unidade nacional. Não se trata de uma accusação eivada de partidarismo ou de paixão politica, que fizessemos para indispôr o actual chefe do Estado com os elementos capazes de uma reacção pelo Brasil. Os factos, e só os factos, na sua eloquencia esmagadora, é que provam ser o presidente da Republica não só o maior desfibrador da nacionalidade como brasileiro que, para servir aos interesses domesticos da sua politica, não hesitou em acabar com a Federação, insurgindo-se contra ella.

E' fóra de qualquer duvida que os Estados da Alliança Liberal não perderam os seus direitos politicos só por terem divergido do presidente da Republica. Estamos sob o regimen republicano e democratico e, sob tal forma de governo, é licito a qualquer das nossas unidades federativas ter candidato proprio, ou recusar o que lhe fôr indicado, suggerindo ou aconselhando outro. Os Estados de Minas Geraes, Rio Grande do Sul e Parahyba, o primeiro situado no centro do territorio nacional, o segundo no extremo sul da Republica e o terceiro no nordeste do paiz, guardando entre si o mesmo rythmo geographico que parece ter sido provocado para comprovar a irradiação das idéas liberaes que os assaltaram, de forma a dar a perfeita impressão de terem essas idéas conquistado a Nação de um extremo ao outro, entenderam-se para levar ás urnas um candidato por elles escolhido. Esse entendimento patriotico, que resultou de uma divergencia comprehensivel e justificavel, irritou os animos governamentaes, que só comprehendem a submissão e o incondicionalismo. Essa irritação não deveria ter maiores consequencias se, collocando-se em attitude de imperturbavel serenidade, como era do seu dever, houvesse o presidente da Republica presidido o pleito como magistrado que é, sem descer aos expedientes de cabo eleitoral. Mas a sua conducta fugiu inteiramente desse limite que a honra e a dignidade do seu posto lhe deveriam ter traçado e, para desgraça do Brasil e vergonha da Republica, vimol-o utilizar-se de processos **até então desconhecidos, servindo-se de todos os expedientes**, até os **mais condemnaveis, para tornar victorioso o candidato da sua preferencia.**

Ainda não teriam maiores effeitos contra o paiz essa intromissão accintosa e essa desenvoltura de maneiras, se o presidente da Republica após triumphar pelo suborno, pela compressão e pela violencia, houvesse regressado á majestade da sua funcção constitucional. Infelizmente, tendo conseguido manter em torno do seu governo a maioria dos nossos Estados, que ainda não quizeram enchergar o perigoso caminho que vão trilhando, contra os seus proprios interesses, o presidente da Republica se sentiu sufficientemente amparado para desferir depois, como está desferindo, o golpe de morte ao situacionismo politico de Minas Geraes e da Parahyba. Esse golpe, que elle imagina poder esmagar a organização partidaria dos mineiros e parahybanos, por uma radical substituição de valores politicos, volta-se directamente contra a Federação, porque não mais está em jogo a sorte de uma agremiação partidaria, a propria liberdade politica dos Estados e com essa liberdade, que é fundamental para elles, a soberania dos suffragios populares, que é a essencia do regimen federativo.

O plano tenebroso de se desmembrar politicamente os dois Estados da Alliança, fazendo-se a substituição da sua representação legislativa, já eleita regularmente, por outra ao sabor das preferencias partidarias do presidente, é acto de insania incommensuravel que equivale sacrificar o mais sagrado dos direitos conferidos pelo regimen federativo. Esse plano de arriscadas e perigosas consequencias deve ser considerado acto de guerra, tanto pela brutalidade da aggressão como pelo absurdo constitucional de se pretender que as minorias infimas se sobreponham ás maiorias legitimas e autorizadas.

Não ha senão como encarar pelo prisma da guerra essa inaudita ameaça á autonomia de Minas Geraes e da Parahyba, pois effectivada materialmente, como tudo faz acreditar, fará com que os Estados que perderam o direito de escolher livremente os seus representantes e tenham o governo de sua propria escolha, se sintam exonerados das responsabilidades legaes contraidas perante o governo federal e adoptem, em face do separatismo que lhes impuzeram e decretaram, a politica de defesa compativel com a sua dignidade e os seus interesses.

Se esses Estados, só porque divergiram do presidente e tiveram orientação opposta ao do officialismo em relação aos problemas fundamentaes para o paiz, devem perder os direitos politicos, difficilmente se conceberá que lhes fiquem reservados os deveres da tributação e da solidariedade, já a esse tempo, isto é, em presença do esbulho, inteiramente extinctos e liquidados.

Por este raciocinio se vê que, admittindo-se pelo melhor dos prismas o desfecho do actual dissidio politico, que será o da resistencia pacifica por parte dos Estados proscriptos da Federação, estará sempre ameaçada a unidade nacional e collocada em cheque a nossa maior obra politica de todos os tempos.

A responsabilidade desse descalabro e desse desatino cabe, inteira, ao presidente da Republica. Foi elle o preparador ostensivo desse estado de coisas. Foi elle quem se intrometteu na escolha do seu successor, que deveria ter pertencido á Nação, para fomentar em torno do problema odios e prevenções que culminarão, desgraçadamente, na luta ingloria entre irmãos de uma mesma Patria.

Ao sr. Washington Luis, e só a elle, terá a Nação de pedir contas pelo impatriotismo com que tem governado os seus destinos, estabelecendo uma odiosa oligarchia de politicos chagados pela estupidez e pela incompetencia.

Para fundar o seu predominio politico, sonhado pela mais desvairada das ambições de mando e de poder, não hesitou o presidente da Republica em lançar mão de processos contra a propria unidade da Patria. Esta, malbaratada na sua economia e arrazada nas suas finanças, que se concertam pelo regimen funesto dos emprestimos uns sobre os outros, sente-se agora enfraquecida nos laços de solidariedade commum, dividida que está pelo faccionismo execrado do seu primeiro magistrado.

Na luta desesperada em que se empenham Minas e a Parahyba, não estão sendo disputadas, apenas, as liberdades e os direitos desses Estados. Elles defendem com intemerata galhardia os mais altos interesses do regimen, porque pregam a Federação que o presidente da Republica destruiu e almejam uma democracia sem suzeranos, em que o principio de igualdade politica governe a acção dos dirigentes e robusteça o verdadeiro sentido da democracia!

Elles não lutam pela sobrevivencia dos agrupamentos de facção! Batem-se pela liberdade politica do seu povo e pela autonomia do povo brasileiro!

Em frente da mais oppressora de todas as tyrannias, são esses dois Estados, a heroica Parahyba e a invicta Minas Geraes, as trincheiras gloriosas deante das quaes se vão quebrar, impotentes e desarmadas, todas as arremettidas do poder faccioso e discricionario que infelicita e envergonha o Brasil.

ROMEU N. CARVALHO BASTOS

TOPICOS DO "DIARIO"

O TEMPO

Previsões para o periodo das 18 horas de hontem ás 18 horas de hoje

Districto Federal e Nictheroy — Tempo: instavel com algumas probabilidades de chuvas e trovoadas, passando a bom com nebulosidade. Tempertura: estavel á noite ligeira ascensão de dia. Ventos: de sueste a nordeste frescos por vezes.

Estado do Rio de Janeiro — Tempo: instavel com algumas probabilidades de chuvas e trovoadas, passando a bom com nebulosidade, salvo a léste onde será instavel com chuvas. Temperatura: estavel á noite ligeira ascensão de dia, salvo a léeste onde será estavel.

Estados do Sul — Tempo: bom com nebulosidade, salvo em S. Paulo onde será ligeiramente instavel, passando a bom com nebulosidade. Temperatura: estavel á noite em ascensão de dia. Ventos: de sueste a nordeste.

SERVIÇO ESPECIAL PARA O TRAJECTO RODOVIARIO RIO-S. PAULO

Previsões para o periodo das 18 horas de hontem ás 18 horas de hoje

Tempo: instavel com algumas probabilidades de chuvas e trovoadas passando a bom com nebulosidade ligeiramente instavel passando a bom com nebulosidade. Temperatura: estavel á noite ligeira ascensão de dia. Ventos: de sueste a nordeste frescos por vezes.

O final da pantomima — Os meios politicos começam a agitar-se com a phase decisiva do ultimo pleito, na qual serão reconhecidos os representantes da Nação na proxima legislatura.

A julgar pelos antecedentes dos acontecimentos, serão perpetrados durante a verificação de poderes os mais feios attentados ao direito dos candidatos.

Qualquer governo, medianamente decente, teria todo empenho em assegurar a mais livre manifestação das urnas nos Estados seus adversarios, uma vez que as machinas eleitoraes das facções governamentaes sob seu commando lhe garantissem uma maioria decisiva no proximo Congresso.

No emtanto, o espectaculo que assistimos trouxe-nos o mais amargo scepticismo sobre a actual realidade politica.

Dos vinte Estados, dezoito tiveram os seus candidatos diplomados. Desses dezoito, apenas um, contrariou os designios do sr. Washington Luis. E, para tambem não o sacrificar, o presidente da Republica exigiu a capitulação do sr. Borges de Medeiros.

A felonia do chefe do P. R. R. deixou a descoberto o flanco da Alliança Liberal, tornando, assim, mais facil a investida á unidade leader do movimento regenerador.

No grande Estado Central e na Parahyba as Juntas, garantidas pelas bayonettas federaes, identificaram-se com os grupos que assaltavam o poder, tripudiando sobre o eleitorado.

Da Parahyba virão diplomados os candidatos que "teriam obtido votos" e não os que realmente os obtiveram.

Em Minas não haverá diplomas.

Se o governo conseguiu tanta flexibilidade com uma magistratura de occasião, maleavel ás injuncções do poder, o que não obterá de um Congresso eleito sob medida e disposto ás maiores dedicações?

Benemeritos cangaceiros: parabens! — Os cangaceiros que se espalham pelo interior do paiz, estão de parabens.

O general Sezefredo dos Máos Passos, ministro da Guerra, disse ao presidente da Parahyba que só as forças auxiliares do Exercito podem receber municições e que a daquelle Estado não era considerada tal, porque o commandante não havia merecido as honras de **"persona grata"** do presidente da Republica.

"Lampeão", "José Pereira", etc., são **"personas gratissimas"** do presidente da Republica...

Quem quizer ser **gostado** pelo presidente da Republica, apresente-se com o nobilitante titulo de... cangaceiro!

No Congresso unanime (se o Congresso se reunir) que o presidente vae arranjar, será apresentado um projecto dando as honras de general do Exercito Nacional a todos os chefes de cangaceiros.

Ha alguns que já são presidentes dos Estados do cordão julista...

O' Republica ideal a nossa!

A NOTA INTERNACIONAL

O gabinete francez presidido pelo sr. Tardieu conseguiu hontem mais uma victoria, recebendo nova moção de confiança da Camara, que a manifestou pela eloquencia de trezentos e dezenove suffragios contra duzentos e sessenta e um. Para todos, este gesto do Parlamento francez não deixa de ter uma significação mais interessante e, talvez mesmo, mais profunda que a de uma simples moção de confiança, vindo mostrar a indiscutivel solidariedade com que as facções politicas da França, vêm cercando a administração do sr. André Tardieu, que, de ha muito, se demonstrou um homem de acção, cujos pontos de vista, em materia internacional, obedecem a uma orientação segura que bem se coaduna com as exigencias das verdadeiras realidades politicas da Europa. De facto, desde novembro ultimo, quando da organização do seu primeiro ministerio, que o sr. Tardieu se revelou, pelo feitio da sua mentalidade politica, e pelos seus processos administrativos, o estadista que, mais que qualquer outro, correspondia ás aspirações da grande massa eleitoral que, no valoroso paiz latino, representa a orientação conservadora que se fixou na personalidade de um Raymond Poincaré. Quando Tardieu organizou o seu gabinete, a França estava, ha mais de uma samana, sem governo. E a crise era tanto mais grave, pois, coincidindo com a acephalia ministerial, a delicada situação financeira internacional do momento abria, para o paiz, perspectivas inquietadoras, carregando a atmosphera do ambiente politico e ameaçando comprometter os interesses francezes. Naquelle instante, qualquer solução, mesmo a mais precaria, assumia largas proporções e seria aceitavel. O paiz estava na iminencia de perigosa anarchia politica e administrativa. O presidente Doumergue, por trás dos bastidores do Elyseu, olhava os homens publicos, consultava os partidos e via tornar-se cada vez mais premente uma solução para aquella série accidentada de peripecias e gymnasticas em que haviam fracassados os ultimos governos. Foi quando a lembrança do nome de Tardieu surgiu providencialmente na alta esphera administrativa. Tardieu não se recusou á escolha do seu prestigio para solucionar a crise. Iniciou as suas demarches e dentro de vinte e quatro horas organizava o seu gabinete, com directrizes firmadas, com idéas definidas e, acima de tudo, divulgadas. A inclinação do novo governo seria bem accentuada no sentido das correntes conservadoras, idéa politica que vinha se esboçando na França desde os primeiros annos depois da Guerra. Era preciso se reconhecer o que existe de absoleto e de inefficiente no parlamentarismo. Subsistindo este regimen, era preciso convir que a autoridade executiva necessitava de uma certa liberdade de acção que lhe puzesse a guardo da vexatoria dependencia da Camara, da constante ameaça dos golpes parlamentares. As questões internacionaes — como a Conferencia de Londres, que então se annunciava — reclamavam um robustecimento mais accentuado do poder ministerial. Urgia mais independencia e mais agilidade no exercicio das funcções executivas. Tardieu pautou as suas directrizes dentro dessa situação, afastando-se sempre, o mais possivel, da dependencia facciosa das assembléas politicas. Encontrou séria resistencia por parte dos elementos da extrema esquerda. Mas soube preparar uma combinação parlamentar que assegurasse o apoio necessario para a estabilidade e para a sobrevivencia do seu governo.

Derrotado uma vez, foi novamente elle o escolhido para organizar o ministerio que substituisse o gabinete Chautemps, que teve a duração ephemera de um dia...

Tardieu personifica as novas tendencias politicas da França. E o Parlamento conhece essa verdade. Tanto conhece, que sempre está prompto a lhe offerecer uma moção de confiança, como a que hontem lhe foi manifestada...

NOTAS POLITICAS

AS PREPARATORIAS DO SENADO

Depois de amanhã, realiza-se a primeira sessão preparatoria do Senado.

A Commissão de Poderes é composta dos senadores Arthur Bernardes, Pedro Celestino, **Celso Bayma**, Irineu Machado, Aristides Rocha, **Pires Ferreira**, Vespucio de Abreu, Marins **Camargo e Lopes Gonçalves.**

O senador Celso Bayma será o relator das **eleições parahybanas. O sr.** Gaudencio, senador **por Princeza,** veiu **"diplomado"** pela Junta **Apuradora.**

O verdadeiro eleito foi, como todo mundo sabe, o sr. Tavares Cavalcanti, que contestará o "diploma" do homem de Princeza.

O relator do Districto Federal é o senador amazonense Aristides Rocha, amigo inccondicional de todos os governos.

Não acreditamos que o sr. Celso Bayma tenha coragem de dar parecer favoravel ao "diplomado" de Princeza.

O senador catharinense tem uma aureola de jurista e sérias responsabilidades a zelar, sobretudo pelas intimidades que conquistou com os membros da Conferencia I. do Commercio.

A presidencia da Commissão de Poderes está com o sr. Arthur Bernardes.

* * *

A COLLIGAÇÃO SERGIPANA

Não tem fundamento a noticia publicada por alguns collegas, de uma reunião da Colligação Sergipana. A opposição da terra de Tobias Barreto ainda não cogitou do problema da successão presidencial do Estado, assumpto que só será ventilado em maio.

O sr. Manoel Dantas, presidente do Estado de Sergipe, entretanto, já quer no seu regresso, levar daqui a certeza de que o presidente da Republica apoiará o seu candidato, sr. Leandro Maciel.

O senador Gilberto Amado, ao que nos informaram, tambem é candidato.

O caroço (sem trocadilho) presidencial de Sergipe é duro!...

O DEPUTADO DO... "CESTO"

Alguns politicos cariocas espalhavam hontem que o sr. Alberico de Moraes ia contestar o diploma do sr. Bergamini.

O inspirador da fraude de Inhauma é capaz de tudo... S. ex., certa vez, já foi reconhecido no logar do sr. Salles Filho. O sr. Alberico é sempre o... "cesto"... da lista dos candidatos...

* * *

CHEGARAM

Chegaram hontem, a esta capital, os senadores Bueno Brandão e Manoel Villaboim.

O sr. Villaboim, hontem mesmo, compareceu ao Monroe.

O LEADER DO SENADO

O sr. Manoel Villaboim, o novo senador paulista, será, de facto, o leader do governo no Monroe.

O senador Arnolfo Azevedo, desta feita, vae mesmo por agua abaixo com o seu "prestigio"...

S. ex., hontem mesmo, já sentiu o desprezo dos seus collegas. O sr. Villaboim estava sendo disputado. Todos os paredros pediam noticias do Julio...

Com aquelle sorriso de porcellana japoneza, o novo senador paulista respondia amavelmente...

* * *

S. EX. AGRADECE...

O sr. Washington Luis, agradecendo o telegramma de solidariedade que lhe enviou a commissão directora do P. R. P., dirigiu ao sr. Padua Salles o seguinte despacho:

"Venho trazer a v. ex. e aos dignos membros da Commissão Directora do Partido Republicano Paulista os meus profundos agradecimentos pela manifestação de solidariedade e apoio politico que muito me penhora, votada na reunião realizada no palacio do governo, com a presença da bancada paulista na Camara e no Senado Federal e do vice-presidente do Estado e sob a presidencia de s. ex. o dr. Julio Prestes. Cordiaes saudações. (a.) — Washington Luis".

* * *

SENADOR EPITACIO PESSÔA

O senador Epitacio Pessôa comparecerá depois de amanhã ao Monroe.

THEATRO

VIDA MUNDANA

ANNIVERSARIOS

Fazem annos hoje:

Sras. Rachel Marques da Silva; Clara Mendes Pereira; Minervina Gomes Franca; Leonor Vasconcellos e Sylvia Pereira.

Srtas. Odette, Jandyra e Maria do Carmo Marques.

Srs. Adhemar Mello, Omar Dutra, Octavio Antonio da Costa, José Calmon e engenheiro Galdino Cesar da Rocha.

— Transcorreu, hontem, o anniversario natalicio da sra. Clelia Bernardes Alves de Souza, esposa do sr. Carlos Alves de Souza Filho, 1º secretario da Embaixada do Brasil em F. ls.

— Transcorre hoje a data natalicia da exma. sra. d. Jenny Pinheiro, uma das figuras mais expressivas de nossa sociedade. A anniversariante, que é muito estimada na elite carioca, pois reune ao seu nobre caracter, a fidalguia do trato e o requinte da gentileza, receberá, por certo, das pessoas de suas relações, as mais carinhosas provas de estima e consideração, de que é merecedora.

NOIVADOS

Contrataram casamento: com a srta. Jandyra Gomes Fonseca, o sr. Durval Pery da Matta; com a srta. Gilda Bonelli, o sr. Luiz Tortori; com a srta. Luiza Molinaro, o sr. Alvaro Custodio Vaz e com a pianista srta. Nadir Baptista, o sr. Tedesco Junior.

CASAMENTOS:

Realizou-se, hontem, o enlace matrimonial do sr. Adalberto Gonçalves Molinaro, com a srta. Maria Accioly Cavalcante de Albuquerque.

NASCIMENTOS

Acha-se em festas o lar do sr. Alberto Cardoso e de sua esposa dona Ivonette Freitas Cardoso, com o nascimento de uma menina que recebeu o nome de Solanger.

— O lar do sr. tenente Felisberto de Carvalho e de sua esposa d. Maria Pereira de Carvalho, acaba de ser enriquecido com o nascimento de duas meninas gemeas, as quaes receberam os nomes de Hilma e Zilma.

— Uma menina que receberá o nome de Zilah, veio alegrar o lar do sr. Evencio Costa e de sua esposa d. Belmira Alves da Costa.

— O lar feliz do sr. Christovão Camargo e de sua exma. esposa está em festas com o nascimento de um menino que receberá o nome de Sergio.

VIAJANTES

Partiu, hoje, para Aguas Virtuosas o advogado Mario Falcon, que vae fazer uma estação de curas.

EM ACÇÃO DE GRAÇAS

Um amigo do deputado Mozart Lago, satisfeito com a victoria desse politico no ultimo pleito federal, mandará celebrar missa em acção de graças, hoje, ás 8 1|2 horas, na egreja do Parto.

Intervallos

TERMINA SABBADO o prazo de preferencia para as assignaturas do Municipal, estando marcado para ás 17 horas daquelle dia, o encerramento definitivo para as assignaturas do anno passado.

— O GRANDE "REVEILLON" de sabbado de Alleluia, no Beira Mar Casino, promette ser uma das mais encantadoras festas do anno. O salão Indiano merecerá ornamentação especial, sendo grande a concurrencia de pedidos e encommendas de mesas, na Casa Lopes Fernandes e no Beira Mar Casino.

— BRAILOWSKI, o eminente pianista que vae iniciar a serie brilhante dos concertos musicaes Viggiani, deverá chegar ao Rio, por todo o mez de maio entrante.

— A COMPANHIA SATANELLA-AMARANTE, já está navegando para o Brasil, a bordo do paquete "Lutetia". A sua chegada está marcada para o dia 24 do corrente, devendo estrear a 25 no Theatro Republica, apresentando a peça franceza "Pão de Ló", adaptada por Ernesto Rodrigues, João Bastos, Felix Bermudes e Henrique Roldão. Nos primeiros dias da proxima semana, será encerrada a assignatura aberta para 12 recitas, na secretaria do Theatro Republica.

— A COMPANHIA MARGARIDA MAX, cuja estréa, está marcada para o proximo sabbado, no Theatro Casino, vae se apresentar com a deliciosa e modernissima revista "Femina" de autoria do conhecidissimo escriptor Raul Pederneiras.

As representações de "O Martyr do Calvario", em Nictheroy

O elenco que se acha no Cine-Theatro Central de Nictheroy, representará, amanhã e sexta-feira, "O Martyr do Calvario" com a seguinte distribuição:

Lucilia Peres, criadora do papel de Virgem Maria; Carlos Torres, no Christo; Manoel Durães, no Judas; A. Sampaio, Pilatos; Eulina Barreto, Magdalena; Santos Lima, Caifaz, Alfredo Silva, criador do papel de Dario; Victoria Soares, Arthur Castro, Margarida de Oliveira, Annita Henriques, Salú Carvalho.

Cartaz do dia

"Sorrisos da vida" despede-se, hoje, do Lyrico, depois de haver registrado um dos maiores successos do anno. Roulien, dar-nos-á, em seguida a peça "Romance", fadada a grande exito na interpretação brasileira que vamos conhecer.

— Procopio continua a arrancar gargalhadas formidaveis, na comedia farça: "Uma cura de repouso", que mantém as constantes enchentes do Trianon. O elegante theatro da Avenida tem tido as suas lotações esgotadas, pelo successo da impagavel peça.

— No Republica, o brilhante elenco dos Artistas Dramaticos Reunidos, levará, em première, a peça sacra: "O Martyr do Calvario", com montagem luxuosa, a preços populares. Os espectaculos são por sessões.

— Em Nictheroy, realiza-se o festival do applaudido cantor Arthur Castro, no Cine Theatro Central.

— Apresenta-se em primeira representação o sainete hilariante "Mamãe quer casar!", adaptação de Celestino Silva, seguindo-se esplendido acto variado.

A estréa de "Romance" no Lyrico

A festejada companhia Roulien apresenta, amanhã em première, a extraordinaria peça sentimental "Romance", de autoria de Sheldon, que foi representada aqui pela Companhia Rey Colaço, com o nome de "Perfume do Passado".

Theatros nos Estados

A COMPANHIA EUGENIO NORONHA E A SUA TEMPORADA NO COLYSEU DE PORTO ALEGRE

A capital sul-riograndense, apresenta, quanto ao theatro, um certo movimento. No São Pedro, dizem os jornaes sulinos do successo da companhia italiana de operetas Candini-Siddivó, que se apresentou com a linda opereta de Lombardo e Renzato: "Cin-ci-lá".

Agora, o Theatro Colyseu apresenta a temporada da Companhia Nacional de Operetas, que o sr. Eugenio Noronha encabeça, com o elenco formado com a distribuição seguinte: Maestro, Antonio Lag...; actrizes: Carmen Dóra, Dóra Belli, Maria Amorim, Helena Parada, Sylvanna Gomes, Maria Amelia, Carolina Alves; actores: Eugenio Noronha, Alvaro Diniz, Carlos Hailliot, Attayde de Bittencourt, Pedro Celestino, João Pereira, Edu' Carvalho, Reynaldo Teixeira, Raphael Salvaterra; 18 coristas; ponto, Elydio Amorim; contra-regra, Juvenal Silveira; machinistas, Francisco Fernandes e Francisco Ferreira; costumiére, Marina Saleda; scenographia, Caseleno.

No repertorio da Companhia, figuram as seguintes peças: "Ultima valsa", "Casa das tres meninas", "Frasquita", "Fada do Carnaval", "Mazurka azul", "Princeza das Czardas", "Eva", "Duqueza du Bal Tabarim", "Amor de principe", "Viuva Alegre", "Sonho de valsa", "Princeza dos Dollares", "Casta Suzanna", "Sinos de Corneville", "Conde de Luxemburgo", "Mascotte", "Cigana", "Geisha", "Paganini", "Princeza do circo", etc.

ARTE PRATICA

A inauguração de um curso gratuito de desenho, pintura e trabalhos decorativos

Teve logar hontem, á tarde a inauguração de um curso gratuito de desenho, pintura e trabalhos decorativos na casa especialista em artigos para essa arte, fundada recentemente pela firma Vidal Nogueira & Cia., á rua 7 de Setembro 193.

Em vista do interesse que desperta, em todos nós, a arte do crayon e do pincel, pelos maravilhosos trabalhos que podem executar aquelles que a ella se dedicam, é de esperar sejam concorridissimas as aulas do novo curso.

Santa Catharina
a Rainha das Loterias
AMANHÃ
100 CONTOS
POR 25$000

"INFALLIVEL A CRIAÇÃO DA CASA DO THEATRO BRASILEIRO"

O MEMORIAL E A PROPOSTA QUE FORAM ENTREGUES, HONTEM, AO SR. PRADO JUNIOR

Afinal, na audiencia préviamente marcada, o prefeito Prado Junior, recebeu, hontem, á tarde, a commissão de jornalistas incumbida pelo autor do projecto da criação da "Casa do Theatro Brasileiro", de estudal-o e advogar-lhe a execução.

O actor patricio, acompanhado pela referida commissão, manteve longa palestra com o sr. Prado Junior, que se mostrou inclinado a concorrer para o exito da grandiosa idéa, lembrando, mesmo os terrenos existentes na Santa Luzia, e outras coisas agradaveis ao theatro nacional.

Nessa occasião foram entregues ao prefeito do Districto Federal o memorial e a proposta que a seguir publicamos:

"Procopio Ferreira, artista theatral brasileiro e director da companhia de comedias que leva seu nome, tem a honra de submetter ao alto criterio de v. ex., a proposta a este annexa.

Anima-o a formulal-a o reconhecido espirito de progresso e modernidade, por todos proclamado, em que tem sido imprimido a gestão operada por v. ex. na chefia dos trabalhos e destino da mais alta das metropoles brasileiras. E ainda mais: a decidida preoccupação manifestada por v. ex., no sentido de dotar esta capital de estabelecimentos theatraes á altura dos seus destinos culturaes, presentes e futuros. Disso é prova mais que concludente a erecção do novo theatro João Caetano, e o modo por que vae v. ex. inaugural-o.

O proponente tem a mais absoluta certeza, não fôra o estado financeiro actual da Prefeitura, reflexo da tremenda crise que o mundo inteiro supporta, e ao João Caetano não outro, tão sómente, mais muitos outros veriam se juntar para testemunho, e não dos menores, do justo apreço e perfeita clarividencia com que v. ex. encara o nobre problema theatral.

Desejoso, o proponente, de trazer uma humilde pedra ao nobilitante serviço prestado por v. ex. á causa do theatro brasileiro, pensou ir ao encontro dos desejos e planos da benemerita administração municipal com a presente proposta, pedindo permissão para classifical-a de patriota.

Como v. ex., superiormente conhece, não seduzem á nossa iniciativa privada, senão de modo mediocre, os negocios ligados á exploração theatral, dada a displicencia com que o publico, por vezes, se manifesta no momento de dar seu imprescindivel apoio.

Dest'arte, toda a tentativa theatral de proporções fóra do commum procura, immediatamente, o amparo official. E as propostas para realização de taes tentamens costumam ser feitas de molde a serem resguardadas ás aventualidades futuras, com um maximo de garantias, muita vez, raiando pela exploração indebita e censuravel.

O proponente, com desassombro, affirma que sua proposta, ora apresentada, se caracteriza, juntamente, pelo minimo de vantagens solicitadas e pelo maximo de interesses concedidos.

Procopio Ferreira

Tentativa de vulto como a que espera emprehender, outros, certamente, procurariam, por longo tempo, exhimir-se da contribuição tributaria municipal, como é de praxe corrente, o proponente nada pede. Essa perfeita comprehensão do que seja para a vida administrativa publica, a arrecadação de impostos, mostra, logo, os honestos intentos da presente proposta.

Convencido o proponente de que a aguda visão administrativa de v. ex e o vosso alto sentido de brasilidade, facilmente perceberão os honestos intuitos patrioticos que, ao lado das vantagens commerciaes, encerra sua proposta, espera favoravel solução para esse projecto, que, uma vez realizado dotará a grande capital brasileira de um modelar theatro de comedia, viveiro futuro de grandes comediographos e grandes comediantes.

E não será gloria desprezivel para administrador da envergadura de v. ex., o haver prestado á arte e ao Brasil tão assignalado serviço.

A PROPOSTA

Procopio Ferreira, artista theatral brasileiro e director da companhia de comedias que leva seu nome, propõe á Prefeitura Municipal: Clausula I — Adquirir 800 metros quadrados de terreno na aréa do antigo morro do Castello. Clausula II — Construir um edificio, no qual haverá um theatro modelar para o genero declamação que terá o nome de "Casa do Thetro Brasileiro". Clausula III — Realizar durante 20 annos, sob compromisso contraido com a municipalidade, a temporada nacional, que será de 4 mezes em cada anno. Esta temporada constará da representação de peças exclusivamente nacionaes e interpretadas por artistas brasileiros.

Nota — O actor Procopio considera artista brasileiro todos aquelles cuja personalidade artistica tenha sido formada em nosso ambiente. Clausula IV — A temporada nacional será sempre inaugurada com originaes do nosso theatro retrospectivo, afim de dar a conhecer os nossos costumes e o caracter social, indumentario, architectonico, etc. Clausula V — Iniciar em cada temporada 4 artistas novos, dando preferencia áquelles que forem laureados pela Escola Dramatica Municipal. Clausula VI — Ceder durante 10 annos, graciosamente, no edificio da "Casa do Theatro Brasileiro", séde para: "Sociedade de Autores Theatraes", "Escola Dramatica Municipal" "Associações de Imprensa" e "Casa dos Artistas".

O proponente como premio desta obra de consolidação das energias scenicas do Brasil, base do futuro theatro official, unicamente, ambiciona lhe seja vendido a aréa do terreno acima citado pela metade do preço em que estão sendo vendidos os terrenos desse local".

Avant-scéne

A temporada official deste anno que a companhia franceza de André Brulé e Madeleine Lely, vae inaugurar, no Municipal, em maio proximo, soffrerá segundo tudo faz crer um longo hiato pelo afan em que se empenha o actual prefeito de assistir a reabertura do theatro João Caetano, ainda na sua gestão. Assim só se sabe noticia da vinda dessa companhia para o nosso principal theatro e de outra que irá inaugurar o João Caetano, satisfazendo o desejo do sr. Antonio Prado Junior.

Emquanto isso, o Municipal, isto é, terminada a temporada Brulé-Lely, voltará a se conservar fechado, apesar, e talvez, por isso mesmo, das palavras bonitas com que o prefeito animou de esperanças a quantos acreditaram no programma turistico de s. ex...

Ha, comtudo, ainda, a se levar em conta, os projectos de alguns empresarios que mantêm a doce illusão de conseguir estimulo official, afim de poderem arcar com a responsabilidade da iniciativa de nos trazer os bons elencos de que tanto sentimos falta... O sr. Walter Mocchi, por exemplo, de passagem pelo Rio, mostrou-se animado de alcançar alguma coisa.

Ao certo, porém, a unica companhia de que temos sciencia para a temporada do Municipal é a que Brulé e Lely, encabeçam. E' verdade que poderia ser peor...

De Saint Clau.

BLACAMAN ASSOMBRA PELOS SEUS MYSTERIOS QUE O CERCAM

Certas provas a que Blacaman se submette tem a singular virtude de commover a quem as assiste, de espantar os menos fortes e até provocar sensações violentas naquelles que podem tolerar a tortura humana mesmo sendo elle apparente e theatral.

Blacaman é, em verdade um espectaculo angustiante. E' um homem indolor que chegou a disciplinar o soffrimento dos seus musculos, a hemorrhagia das suas veias e a alteração dos seus nervos. Blacaman, faz emmudecer de emoção e surpresa os mais incredulos, sem trucs sabia e limpamente. O colossal fakir, que ostenta a cabelleira menos imaginavel que se póde conceber e uma tranquilidade que não é deste mundo nem dos nossos palcos, effectua experiencias que faz crer que elle seja um ser immortal. Em Paris, Blacaman, deu muito que falar de si a sciencia.

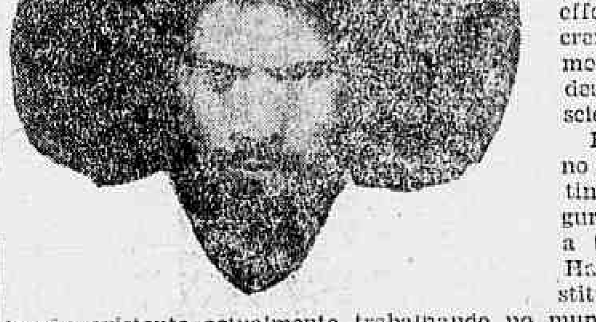

Blacaman embarca amanhã no Monte Sarmento com destino a esta capital, virá inaugurar em 30 de abril proximo a temporada de Cine-Music-Hall, do Theatro Phenix, constitue a mais sensacional attração existente actualmente trabalhando no mundo inteiro, além dos seus trabalhos de occultismo, sciencias physicas, catalepsia e fakirismo, trás, tambem para suas experiencias uma colossal menagerie com quatorze leões selvagens africanos, doze crocodilos sagrados do Nilo e um sem numero de venenosas serpentes da India, todos esses animaes são dominados, simplesmente, pelo seu olhar de fascinação.

A OPINIÃO CATHOLICA E "JESUS CHRISTO, O REI DOS REIS"

Duas grandes figuras do clero e o seu julgamento sobre o grande film que Paramount agora exhibe

Christo e Magdalena, a Bondade Divina e a fraqueza humana, encontram-se em "JESUS CHRISTO, REI DOS REIS", em circumstancias que não podem deixar de impressionar aos corações crentes!

"Jesus Christo, o Rei dos Reis" é um film catholico. Logicamente, nada pode interessar mais do que saber a maneira como a Egreja, pelos seus representantes mais autorizados, se manifestou sobre esse film. Justamente para isso e para orientar os catholicos praticantes, reproduzimos, aqui, hoje, o que sobre "Jesus Christo, o Rei dos Reis", o film synchronizado, musicado e cantado que o Capitolio agora exhibe, disseram duas grandes figuras do clero nacional.

Frei Eliseu Van de Weijer, prior do Convento do Carmo da Lapa, assim se manifestou, em carta dirigida á Paramount:

"Muito grato pelo convite enviado a mim e ao meu Convento, tenho a honra e o prazer de declarar que a fita "Jesus Christo, o Rei dos Reis", sob a vista moral e technica, é esplendido e desejo elevar o valor artistico dos diversos papeis, mui principalmente dos principaes, como sendo de grande dignidade e que não é facil encontrar em fitas desse genero.

Com alta estima e consideração subscrevo-me, de vv. ss. — (a) **Frei Eliseu Van de Weijer**".

Outra carta a que vale a pena alludir é a do padre João B. Lehmann, que tambem é redactor do "Lar Catholico". Diz aquelle ecclesiastico, na sua missiva:

"Penhorado pelo attencioso convite, que mais uma vez agradeço, fui assistir á exhibição do grandioso film "Jesus Christo, o Rei dos Reis". A experiencia de muitos annos, em materia cinematographica-religiosa, fez-me um tanto sceptico em face deste ramo de arte. Tanto maior é a minha satisfação em poder-lhe dizer que o film em questão é o mais perfeito que tenho visto sobre a vida de Jesus. Têm scenas verdadeiramente arrebatadoras, outras que commovem profundamente, e impossivel seria imaginal-as mais bem feitas. Quadros como "A ressurreição de Lazaro", "O tributo a Cesar", "Christo perante Pilatos", "A flagelação e crucificação", não se apagam mais da memoria de quem os viu no film "Jesus Christo, o Rei dos Reis". De inexcedivel belleza, são "A ultima ceia", e "A resurreição". Ver estas representações vale mais que fazer muitas meditações e ouvir eloquentes sermões da Semana Santa. A Paramount merece, portanto, o mais franco elogio e sinceros parabens". — (a) **Padre João B. Lehmann, S. V. D. redactor de "Lar Catholico"**.

Que mais seria preciso para dizer da grandeza e do valor de "Jesus Christo, o Rei dos Reis", como film catholico e film de arte?...

O PREPARADO IDEAL PARA AS SENHORAS

PODEROSO ANTISEPTICO, PRESERVATIVO, ADSTRINGENTE — Aconselhado nos casos de leucorrhéa e para a hygiene intima — pelos maiores especialistas em molestias de senhoras

O preparado ASTREA é de perfeita indicação na hygiene feminina, empregado em lavagens vaginaes.

(a) Fernando Magalhães.

ASTREA é um dos melhores preparados destinados á toilette das senhoras. Attestando a sua efficacia, subscrevo um acto de justiça.

(a) Fernando Vaz.

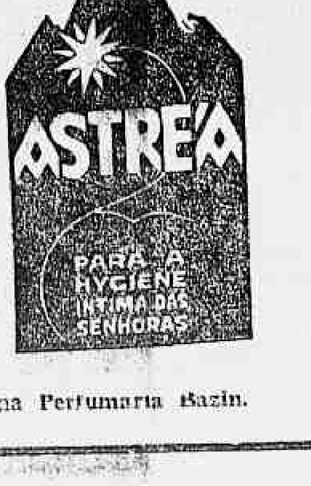

Vidro 10$000. Em todas as pharmacias e na Perfumaria Bazin.

TRIANON

SESSÕES A'S 8 E 10 HORAS

HOJE — Continuação do incrivel successo da formidavel fabrica de gargalhadas

UMA CURA DE REPOUSO

na super-hilariante interpretação de PROCOPIO

SABBADO: — VESPERAL ELEGANTE A'S 4 HORAS

SEXTA-FEIRA: — Em virtude da solennidade do dia não ha espectaculo

Theatro REPUBLICA

EMPREZA M. PINTO

HOJE ás 7 3/4 e — 9 3/4 — HOJE

pelos ARTISTAS DRAMATICOS REUNIDOS, a peça sacra

O Martyr do Calvario

do immortal escriptor EDUARDO GARRIDO

PREÇOS POPULARISSIMOS

Poltronas	5$000
Balcões	4$000
Galerias	3$000
Geraes	2$000
Frizas	25$000
Camarotes	20$000

Amanhã e depois

O MARTYR DO CALVARIO

Sexta-feira Santa

MATINÉE — ás 2 3/4

Theatro São José

EMPRESA PASCHOAL SEGRETO

HOJE — Duas esplendidas producções musicadas da PARAMOUNT

O Capitão Mata-Sete

com Rod La Rocque e Sue Carol

A RODA DA VIDA

com Richard Dix e Esther Ralston

Complemento: — "PARAMOUNT JORNAL MOVIETONE"

AMANHÃ e SEXTA-FEIRA SANTA

— A nova copia toda synchronizada e cantada da formidavel superproducção sacra da PARAMOUNT

O REI DOS REIS

com H. B. WARNER, JACQUELINE LOGAN, DOROTHY CUMMINGS e JOSEPH SCHILDKRANT

AVISO — Nesses dois dias as exhibições iniciam-se á 1 hora, sendo o seguinte o horario: — 1 — 3 — 5 — 7 — e 9 horas

BLACAMAN

E' A MAIOR SENSAÇÃO DO MUNDO!...

O presidente da Amea está empenhado em apurar as responsabilidades de todos os acontecimentos de domingo ultimo

As escandalosas occurrencias de domingo no campo do São Christovão

A principal das cinco partidas do campeonato c a r i o c a de foo-tball, disputada domingo passado, entre S. Christovão e Flamengo, no campo do primeiro, foi perturbada por scenas vergonhosas, por pugilatos, que exigiram a intervenção da policia.

Tudo quanto occorreu é de quasi exclusiva responsabilidade do juiz, que arbitrou a partida, de uma incompetencia chocante, alliada a uma fraqueza illimitada.

Consentindo no desenvolvimento do jogo bruto, principalmente de parte dos elementos do S. Christovão, como attestam os ferimentos apresentados pela maioria dos players rubro-negros, preparou a explosão de animos, que causou a desagradavel impressão, que ainda guardam todos daquelle jogo.

Não se procura com isso justificar a acção dos players envolvidos nos acontecimentos.

Quer-se apontar, mais uma vez, a actuação dos máos juizes.

Essa evidentemente a causa principal desses deploraveis acontecimentos.

Não se deve cansar de accentual-os, de expol-os aos olhos de todos.

Mas, ha outros aspectos interessantes, que merecem ser destacados, nessas occurrencias.

A policia, como prometteu, agiu com energia, detendo jogadores, que se engalfinharam.

Agiu tarde, porém.

No inicio da partida houve bofetões trocados, que a policia não quiz ver.

O que deixou passar no começo, reprimiu no fim, depois do mal ter crescido, por sua condescendencia.

Não teve a autoridade policial, portanto, a acção, que deveria ter tido, digna de todos os applausos.

Acabou concorrendo para a deflagração do mal maior.

Os factos, como se passaram, estão evidenciando a necessidade de um entendimento mais estreito entre as autoridades sportivas e policiaes, para que ellas se não repitam.

Agua-viva

A natação metropolitana vem de passar mais uma temporada sem o seu mais essencial apparelhamento material, aquelle que contende com a technica moderna das corridas natatorias: uma piscina.

A Federação Brasileira do Remo, ha tres temporadas, que adoptou a piscina em mar aberto, afim de acostumar seus nadadores ás provas com viradas e saidas com saltos de impulso.

Essa piscina de transição, porem, não satisfaz ainda ás necessidades do progresso e aperfeiçoamento dos nossos nadadores, por isso que a influencia da maré, das correntes e dos ventos e a mobilidade dos fluctuantes são factores que prejudicam e impedem, mesmo, a realização de performances de accôrdo com todos os preceitos do codigo internacional.

Urge, assim, a construcção de tanques natatorios regulamentares, afim de que possamos apurar rigorosamente os valores de nossa natação.

Vae para dois annos que se annunciou que o C. R. Botafogo iria quanto antes, construir uma piscina em taes condições.

Dizia-se, mesmo, que essa piscina estaria prompta para a temporada do verão de 1928 — 1929.

Estamos com o verão de 1930 findo e nem mais ouvimos falar no tão apregoado e louvavel emprehendimento do gremio da estrella solitaria.

Tambem, propala-se que o Boqueirão do Passeio, tão promptamente entre na posse de seu terreno, em Santa Luzia, dará inicio á edificação de uma piscina.

Effectivará o club "garrafa" esse seu projecto? Ou continuará tudo como dantes?

Nossos votos são para que na proxima estação do nado carioca essas duas faladas piscinas venham substituir os fluctuantes da Federação e collocar-nos, ao menos, nesse particular, em igualdade de condições com S. Paulo, o mais proximo e sério rival da aquatica metropolitana.

Desportos femininos

NA SEGUNDA QUINZENA DE MAIO, SERA' DISPUTADA A TAÇA "REVISTA TRICOLOR", ENTRE OS TEAMS FEMININOS DE VOLLEY-BALL

Agitam-se os nossos meios desportivos femininos, pela proxima disputa da taça "Revista Tricolor", em sua segunda competição volleyballistica.

Os nossos desportistas devem estar lembrados do que foi a primeira disputa do valioso trophéo, a qual se desenrolou no Gymnasio do Fluminense F. C., frente uma selecta assistencia de senhoras e senhoritas, assim como de grandes autoridades dos nossos desportos officiaes e, mesmo, de autoridades maiores do governo da Republica.

No anno proximo passado, os desportos femininos tiveram notavel incremento entre nós, sendo que o Volleyball, por muito adequado como um exercicio para a mulher, conheceu uma phase de intensa pratica, em nossos melhores clubs e collegios, onde centenas de moças disputavam interessantes partidas.

A revista "Tricolor" do Fluminense F. C., instituiu, então, uma valiosa taça, para ser disputada em torneios eliminatorios, pelos nossos teams, com posse definitiva ao quadro que, no final de tres annos, com dois torneios por anno, conseguisse mais vezes victorias em sua disputa.

No primeiro torneio inscreveram-se nove teams, vencendo o quadro do Fluminense, que se tornou, assim, seu detentor provisorio.

A esse torneio, que foi disputado em uma tarde de sabbado, dia 31 de julho, do anno p.p., concorreram os quadros do Fluminense, vencedor, Flamengo, America F. C., Tijuca Tennis Club, S. Christovão A. Club, Collegio Bennett, vice-campeão, Collegio Baptista, Instituto Lafayette e British and American School.

O enthusiasmo reinante, nessa primeira reunião desportiva conseguida na America do Sul, foi notavel e mereceu grandes elogios de nossa imprensa em geral, pelo seu fim altruistico e nobre, qual o da educação physica da mulher e o facto de se conseguir pela vez primeira, com tanta ordem, com tão perfeita organização, levar a cabo uma competição desportiva feminina entre nós.

Para este anno, prevê-se grande animação entre as adeptas do bello desporto e agora a direcção da Revista "Tricolor", aviza-nos que sua segunda disputa se realizará no proximo mez de maio, na segunda quinzena, com as inscripções abertas aos clubs e demais collegios, como da outra vez.

Julgamos não errar, dizcido que nessa segunda competição, o numero de clubs e collegios, inscriptos subirá a 15 ou 20, o que só permittirá se faça o torneio em dois dias.

A direcção da revista "Tricolor", que trabalhará junto com o Departamento Technico do Fluminense F. Club, fará publicar em breves dias, o regulamento do torneio, do qual, em sua parte mais importante, consta a necessidade das inscripções feitas pelos directores dos clubs e collegios disputantes, que tenha mperfeita e reconhecida organização de educação physica de suas associadas ou alumnas. Este regulamento é, aliás, o mesmo do anno de 1929.

PRISÃO DE VENTRE?
MINORATIVAS

Athletismo

O REGULAMENTO DO PROXIMO TORNEIO DE NOVISSIMOS, DA AMEA, A REALIZAR-SE NO DIA 3 DE MAIO

O torneio de novissimos da Amea, é a primeira competição athletica da temporada, que este anno promette revestir-se de brilhantismo invulgar.

O trabalho que a nova commissão de athletismo da Amea, vêm de iniciar pela maior diffusão do athletismo, no Rio de Janeiro, por certo surtirá seus effeitos e já agora para esta primeira reunião, que se dará na pista do Fluminense F. C., veremos provas lindamente disputadas e resultados promettedores em cada uma, a julgar pela animação que reina nos clubs.

O regulamento desse primeiro torneio, "Festa de Novissimos", é o que segue:

Art. 1º — O torneio de athletismo para novissimos se destina aos athletas novissimos dos clubs filiados á A. M. E. A., não havendo contagem de pontos.

Art. 2º — Considera-se "novissimo" o athleta que não conseguiu classificação nos campeonatos anteriores da Amea, nacionaes ou internacionaes.

Art. 3º — Cada club poderá inscrever, em cada prova, tres athletas effectivos e tres reservas.

Art. 4º — Os athletas novissimos poderão concorrer sómente em uma prova de corrida e duas de campo.

Art. 5º — As provas de corridas, saltos e lançamentos de que trata o numero anterior, poderão ser escolhidas dentre as seguintes: corrida de 100, 200, 400, 800 e 1.500 metros; corridas de 110 metros barreiras baixas (0m,914); saltos em altura, distancia e com vara; lançamento do peso, disco e dardo.

Art. 6º — O club para inscrever os seus athletas, nas diversas provas, deverá officiar á Amea, juntando devidamente preenchido e dactylographado um boletim que esta lhe enviará, com antecedencia, nunca inferior a 15 dias.

Art. 7º — Só poderão tomar parte nessa festa, os athletas que tiverem os seus boletins de inscripção na secretaria da Amea, até ás 17 horas do dia 30 de abril.

Art. 8º — Para effeito de inscripção de que trata o artigo 6º deste regulamento, o officio deverá dar entrada na secretaria da Amea, até ás 17 horas do dia 25 de abril.

Art. 9º — Salvo o disposto nos diversos numeros do presente regulamento, as demais provas reger-se-ão pelas regras officiaes adoptadas pela Confederação Brasileira de Desportos e pelas disposições do Codigo Esportivo da Amea.

Art. 10 — Cada concurrente "novissimos" terá direito a quatro lançamentos, em raso, disco e dardo, assim como a quatro saltos na prova de salto em distancia.

Art. 11 — Em cada prova haverá as seguintes classificações: 1ª, 2ª, 3ª e 4º logares.

Art. 12 — A prova de salto em altura será iniciada com a altura de 1m,50 e a de vara com a altura de 2ms.60.

Art. 13 — Para effeito da classificação de que trata o artigo 11 deste regulamento, só serão tomadas em consideração as performances dos athletas, quando ultrapassarem aos seguintes limites minimos: peso, 9 metros; dardo, 36 metros; disco, 25 metros e salto em distancia de 5 metros e 50 centimetros.

Art. 14 — O sorteio das provas de corridas para novissimos de 100 e 200 metros rasos e 110 metros barreiras será feito no dia 27 de abril, ás 17 horas, pela commissão de Athletismo da Amea.

Art. 15 — As provas de corridas de 400, 800 e 1.500 metros serão realizadas em pista livre.

A collocação dos concurrentes ao campeonato paulista

Com as realizações dos ultimos jogos do campeonato paulista, a collocação dos concurrentes, ao mesmo, é a seguinte:

1º — Corinthians — 0 ponto perdido.
2º — Santos — 1 ponto perdido.
3º — S. Paulo — 3 pontos perdidos.
3º — Palestra — 3 pontos perdidos.
4º — Internacional — 4 pontos perdidos.
4º — Ipiranga — 4 pontos perdidos.
4º S. Bento — 4 pontos perdidos.
4º — Germania — 4 pontos perdidos.
5º — Portugueza — 5 pontos perdidos.
5º — Athletico — 5 pontos perdidos.
6º — America — 6 pontos perdidos.
6º — Juventus — 6 pontos perdidos.
7º — Guarany — 7 pontos perdidos.
8º — Syrio — 8 pontos perdidos.

CARLOS NASCIMENTO

é o grande half-back tricolor que, — na opinião de Helcio, — "é o unico half que dá uma bola certa ao companheiro".

NASCIMENTO, independente da opinião valiosa do zagueiro rubro-negro, é um dos melhores do Brasil, é considerado como o maximo na sua posição.

Infelizmente, para o tricolor e para os cariocas, NASCIMENTO talvez, ou por outra, é quasi certo, não se inscreverá pelo seu club e a razão é simples e logica.

Tendo feito o concurso para o Banco do Brasil e só podendo ser nomeado para Agencias fóra do Rio, NASCIMENTO não irá se prender devido á alguns jogos, pelo prazo de 4 annos, ficando impossibilitado de praticar o seu sport em qualquer local que porventura lhe seja designado.

Esta é a razão porque NASCIMENTO não se inscreveu pelo Fluminense e porque dissemos "infelizmente para os cariocas".

Nada mais justo e nada mais natural.

E fica assim formalmente desmentida toda e qualquer noticia de que Nascimento "fará isto ou aquillo".

Ha tempos que podiamos ter feito publico estas razões, entretanto, com o fito de não o prejudicarmos, por qualquer circumstancia, guardamos sigillo, o que agora cessa deante da sua resolução em não mais achar necessaria tal medida.

Mais de 10.000 artigos

Accessorios para Automoveis.
Artigos de Sport — Discos.
Brinquedos — Ferramentas.
Bicycletas — Motocycletas.
Phonographo — Radio.
Material Electrico, etc.
Serão Vendidos
A Preços Vantajosissimos
Durante a nossa

GRANDE QUINZENA DE VENDAS
A começar em 15 de Abril.
Sobre todos os outros Artigos de nosso stock, concedemos o desconto especial de 10 °|°

SOC. AN. BRASILEIRA
MESTRE & BLATGÉ
RUA DO PASSEIO, 48/54 — RIO DE JANEIRO

O sport e o caracter

(Especial para "Diario Carioca")

Os multiplos fins educativos que a pedagogia moderna tem estabelecido, deixam-se, finalmente, resumir em um só fim principal: — a educação para o forte caracter moral.

Seja qual fôr a posição ou o emprego em que o homem chegará a ficar, se os seus dotes — utilizando-nos dum conhecido termo da biblia, — perfazem dez libras ou só uma libra, sempre o valor de sua tarefa na vida dependerá, em primeira linha, de que elle se tenha empenhado totalmente e que tenha sido approvado fiel para comsigo. A essa força de moralidade, como o philosopho Herbart chamou o desporto, é que todas as materias de ensino devem servir.

Isso não diz respeito sómente ás assim chamadas materias espirituaes, mas tambem ás technicas que absolutamente não cedem em valor áquellas.

São, especialmente, que têm um valor extraordinario, tanto para o treino physico como para o preparo do caracter, do genio, não importando que esses desportos sejam praticados obrigatoriamente, na escola, ou de livre e espontanea vontade, em meio dos clubs. As novas directrizes do Governo em relação ao assumpto, accentuam com instancia que os desportos devem contribuir com sua parte e com os seus meios proprios para a formação do caracter e da personalidade, afim de que seja educado o homem sadio de corpo e alma, o homem vital e alegre, potente e harmonico, que possue o senso de collectividade, apto assim ou para subordinação ou eventualmente para a leaderança.

Ainda haverá alguns que digam como se pensava antigamente em geral: — "A formação do caracter parece ser assumpto do ensino que professa os sentimentos correspondentes, e ahi é que o genio deve ser guiado na direcção do que é verdadeiro, bom e bello e ahi se fortificará a vontade de alcançar aquelles ideaes; pouco têm os desportos com isso."

Este preconceito, hoje em dia, nos parece cabalmente removido. A creança absolutamente não se acha sómente com o corpo na aula de gymnastica ou de jogo: toda a alma enrija-se quando vale se conter, sobrepujar inaptidão, acabamento, igualar aos outros e distinguir-se.

Talvez que só numa hora dessas, descubra-se qual esplendido instrumento é designado á alma nesse corpo tão apto, subjugando-se á força da vontade, e poucas serão as materias que tanto beneficiarem o dominio do espirito sobre o corpo.

Ao mesmo tempo, com o homem exterior tão despido, quão possivel, o homem interior ficará mais livre, desfaz-se de affectada melindre e pruderie, augmentando a virilidade.

A creança aprende a ter confiança em si, aprende a domar fraqueza e medrosidade, emfim: — a criança treinará a fortificação do caracter.

Em nosa época necessita-se mais de que nunca dum especial de caracter, isto é, do homem de constellação social, que não só sublinha a sua individualidade mas que tambem reconheca e preencha bem a sua posição de membro servidor da collectividade.

Nenhuma outra materia de ensino dá tanta margem nesse sentido, como, justamente, o preparo desportivo.

Obriga o agrupamento em trabalho, a exercer-se um perpetuo imperio sobre si mesmo, mostrar-se a responsabilidade em frente do conjunto, e manifestar-se mais o senso bondoso, a camaradagem leal, a estricta obediencia como tambem as virtudes de governar.

Admittindo que se fará do ensino theorico nas demais materias no melhor caso um ensino de trabalho, no assumpto que tratamos, dá-se mesmo a opportunidade para verdadeiras lições de transe, para assim dizer, experimentando o nadar "na corrente do universo" em que se fórma o caracter, segundo a phrase de Goethe.

O boqueirão do Passeio retirou-se do Campeonato Carioca de Water-Polo

O C. R. Boqueirão do Passeio, não se conformando com o acto da directoria da F. B. S. R., que indultou os players João e Paulo Coelho Netto e Alfredo Blasio, sem que estes tivessem soffrido realmente a pena de suspensão, resolveu retirar-se da presente disputa do campeonato carioca de water-polo, como protesto ao referido acto.

Nesse sentido, o gremio "garrafa" dirigio um officio á Federação B. do Remo dando conhecimento da sua resolução, que é de lamentar.

Em consequencia, não mais se realizará o encontro que estava marcado para hoje, entre o Boqueirão e o Botafogo.

Lincoln Oest quer ter a sua penna de suspensão revogada

O percurso, no qual os irmãos Henrique, Lincoln e Edmundo Oest, pedem revisão da pena de suspensão, em que o Conselho de Fundadores da Amea commutou sua eliminação, foi distribuido ao conselheiro dr. Jayme Maia.

A Amea, porém de accordo com o art. 36 dos estatutos, avisa-nos que o processo pelo prazo de 48 horas, a terminar hoje, a disposição dos interessados.

O processo será julgado na proxima reunião do Conselho de Julgamentos

As cinco partidas do campeonato carioca de football, que se disputarão no domingo proximo

Vasco x São Christovão — Segundos quadros, ás 13,30 e primeiros quadros, ás 15,15 horas.

Campo — Do C. R. Vasco da Gama, á rua Abilio.

Juizes de commum accordo, do Botafogo F. C.: Vicente Neiva Filho e José Carlos Burlamaqui.

Delegado — Benjamin Magalhães, do America F. C.

Botafogo x Bangú — Segundos quadros, ás 13,30 e primeiros, ás 15,15 horas.

Campo — Do Botafogo F. C., á avenida Wenceslão Braz.

Juizes sorteados — Do Syrio Libanez A. C.

Delegado — Albertino Moreira, Dias, do C. R. Vasco da Gama.

Bomsuccesso x Andarahy — Segundos quadros, ás 13,30 e primeiros quadros, ás 15,15 horas.

Campo — Do Bomsuccesso F. C., á estrada do Norte.

Juizes sorteados — Do America F. C.

Delegado — Felix Leftalla, do Bangú A. C.

Brasil x Fluminense — Segundos quadros, ás 13,30 e primeiros, ás 15,15 horas.

Campo — Do S. C. Brasil, á avenida Pasteur.

Juizes sorteados — Do Bangú A. C.

Delegado — Alberto Sá, do Andarahy A. C.

Syrio Libanez x Flamengo — Segundos quadros, ás 13,30 e primeiros quadros, ás 15,15 horas.

Campo — Do São Christovão A. C., á rua Coronel Figueira de Mello.

Juizes sorteados — Do Fluminense F. C.

Delegado — Julio Garcia, do Bomsuccesso F. C.

Edmundo Bento de Faria
Secretario

Qual!...

Numa chronica do jogo S. Paulo x Guarany, destacamos o trecho gosadissimo que linhas abaixo transcrevemos.

Transcrevemol-o apenas, para que os nossos leitores gozem a "literatura" do collega paulista e para dizer-lhe tambem, que Amado quando caiu e quebrou a costella, não fez o que lhe quiz ser imputado maldosamente.

Amado com uma costella partida escorou De Maria, Feitiço, Petronilho durante todo o jogo e isso, com aquelles tres homens, avidos de tudo...

Não é necessario dizer mais nada...

Ahi vae o trecho:

"No final do tempo complementar o valente guardião solicitado por Lolico interveiu com empolgante defesa; mas Nenê, que seguia o curso da pelota, accidentalmente, esbarra, dando ensejo a que Nestor numa espectaculosa acrobacia salte por cima do sympathico atacante campineiro. Ao praticar essa difficil gymnastica, o guardião de altura regular e com grande perigo, caiu de cabeça no sólo, estendendo-se.

— Quebrou a espinha !

Foi essa a phrase que encheu o ambiente de agitada apprehensão.

A assistencia suspensa num hiato de irrefreavel curiosidade aguarda de boca desesperadamente escancellada que o juiz ou os jogadores que, immediatamente, se avizinharam de Nestor cercando-o. O athleta levanta-se sob a festa das palmas, com a mesma majestade do sol nas alvoradas festivas. Foi um bravo ! Se fosse Amado, era mais uma... costella partida".

Togo Renan Soares, ás voltas com o publico curitybano

COMO O POPULAR "CANELLA" FOI CONVIDADO A DEIXAR O CAMPO E O APITO, NA PARTIDA DO BOTAFOGO COM O BRITANIA

Togo Renan Soares, o popular "Canella", seguiu com a embaixada botafoguense, para a capital do Paraná, onde o club alvi-negro foi disputar algumas partidas de football.

Em meio o match de seu club com o Britania, campeão local, quando consignava, como juiz, um tento botafoguense, que marcava o empate recebeu do numeroso publico assistente ao jogo, ruidosa manifestação de desagrado, sendo mesmo, que foi obrigado a retirar-se de campo e entregar o apito a um juiz paranaense, sr. Ary Lima.

Togo Soares foi o mesmo arbitro do jogo Brasil-America, no primeiro domingo do campeonato, quando recebeu, publicamente, offensas do keeper Joel, a quem quiz expulsar de campo, para depois, á vista da recusa formal desse, consentir em sua permanencia no mesmo.

O sr. Afranio Costa no seu intuito de moralizar as coisas desportivas de nossa capital, está a espera do regresso do juiz botafoguense, para apurar devidamente as anormalidades daquella partida de campeonato.

Parece que o povo de Curityba já conhece que é facil impôr vontades ao juiz Togo, pois que se fez de Joel e conseguiu o quanto queria.

Notas do Club de Regatas Vasco da Gama

REGATA INTIMA

E' finalmente no dia 27 do corrente, que na enseada de Botafigo, o Vasco da Gama fará realizar a sua tradicional regata intima.

Pelo apuro das guarnições e pelo avultado numero de concurrentes, tudo faz prever uma bella regata.

CONCURSO INTIMO DE NATAÇÃO

Depois de transferidos por duas vezes, devido aos jogos de campeonato de water-polo, é finalmente no dia 20 deste, que nas aguas de Santa Luzia, o Vasco da Gama realiza o seu concurso intimo de natação, que terá inicio ás 7 1|2 horas, havendo 10 minutos de intervallo para cada prova.

Deverão ser abertas hoje, na bolsa turfista, as cotações para a reunião de domingo proximo no Hippodromo da Gavea

Jockey-Club

PROGRAMMA PARA A REUNIÃO DO DIA 20 NO HIPPODROMO BRASILEIRO

1º pareo "Aymoré", (para aprenizes) — 1.300 metros — 4:000$ e 800$000.

		Kilos
1—1	Florença	54
(2	Escolhida	54
3 (3	Illiada	54
(4	Gaivota	54
3 (5	Xiba	54
(6	Malpensa	54
4 ("	Margiana	54

2º pareo — "Carinho" — 800 metros — 5:000$ e 1:000$000.

		Kilos
1—1	Vichy	53
(2	Premente	53
2 (3	Ibacy	53
(4	Victoria	53
3 (5	Vilhena	53
(6	Carinhosa	53
4 (7	Jutlandia	53

5º pareo — "Primazia" — 1.600 metros — 4:000$ e 800$000.

		Kilos
1 (1	Urubá	54
(2	Ebro	54
(3	Sem Prestigio	54
2 (4	Pirata	54
(5	Neptuno	54
(6	Lutetia	52
(7	Uraca	52
3 (8	Urubu'	54
(9	Canace	51
(10	Josephus	54
(11	Ubá	54
4 (12	Caid	54
(13	Urgente	53

4º pareo — "Ousada" — 1.400 metros — 4:000$ e 800$000.

		Kilos
1 (1	Umbá	47
("	Lazreg	53
(3	Zelinda	50
(3	Corsican	53
2 (4	Petulante	50
(5	Macáo	55
(6	Yára	40
3 (7	Beata	51
(8	Epinard	51
(9	Sei Lá	53
(10	Enredo	52
4 (11	Canchero	55
(12	Uiriri	49

3º pareo — "Tanguary" — 1.600 metros — 4:000$ e 800$000.

		Kilos
1—1	Pardal	56
2—2	Ibo	53
3—3	Franco	52
4—4	Calepino	53
5 (5	Ravissant	53
(6	Alpina	54

6º pareo — "Thompson" — 1.000 metros — 4:000$ e 800$000.

		Kilos
1	Rhondda	55
2	Penderama	54
3	Tropeiro	51
4	Dynamite	52
5	Viola Dana	52
"	Ultimatum	56

7º pareo — "Dark Eys" — 1.600 metros — 4:000$ e 800$000.

		Kilos
1 (1	Rapido	53
(2	Lande Fleuri	53
(3	Aveiro	52
2 (4	Gentleman	50
(5	Don Soares	56
3 (6	Rafale	53
(7	Dorly	56
4 ("	Val Doré	55

8º pareo — Classico "Outonno" — 1.600 metros — 10:000$ e 2:000$000.

		Kilos
1—1	Uadi	51
(2	Ufano	54
2 (3	Ultramar	54
(4	Flutter	56
3 (5	Ulises	59
(6	Matarazzo	54
4 (7	R. Valetino	51

9º pareo — "Cadum" — 2.200 metros — 4:500$ e 900$000.

		Kilos
1 (1	Lugo	50
(2	Ventajero	56
(3	Kiri Kiri	50
2 (4	Politico	51
(5	Cadum	54
3 (6	Orne	50
(7	Tosca	52
4 (8	Petulante	49
(9	Bidu'	51

No Rio Grande do Sul

AS CORRIDAS NO PRADO DOS MOINHOS DE VENTO — OS VENCEDORES DE DOMINGO ULTIMO

PORTO ALEGRE, 13 — Com grande animação a Sociedade Protectora do Turf realizou hoje, no prado dos Moinhos de Vento, mais uma corrida da actual temporada, sendo o seguinte o resultado das diversas provas:

1.º pareo — 1.100 metros — Venceu Pythonisa (A. Gonçalves); em 2º, Grifon.
Tempo, 73".

2.º pareo — 1.100 metros — Venceu Barba Negra (M. Verdejo); em 2.º, Fagote.
Tempo, 73".

3.º pareo — 1.400 metros — Venceu Persia (G. Cunha); em 2.º, Voadora.
Tempo, 92" 4|5.

4.º pareo — 1.500 metros — Venceu Diamante (J. Caetano); em 2.º, Loreno.
Tempo, 100" 1|5.

5.º pareo — 1.600 metros — Venceu Caius (R. Oliveira); em 2.º, Opala.
Tempo, 105" 3|5.

6.º pareo — 1.500 metros — Venceu Góes (J. Caetano); em 2.º, Mimoso.
Tempo, 97" 1|5.

7.º pareo — 2.100 metros — Venceu Chrysanthemo (J. Caetano); em 2.º, Malita.
Tempo, 139" 3|5.

8.º pareo — 2.100 metros — Venceu Rosiña (J. Caetano); em 2º, Gendarme.
Tempo, 141" 3|5.

Pista boa.

Movimento geral das apostas...... 67:720$000.

O Classico "Outonno"

O Classico "Outonno" que serve de base ao optimo programma organizado pelo Jockey Club, para a sua reunião de domingo proximo, foi instituido em 1904, tendo como primeiro vencedor "Omega", montado por H. Arnold, que cobriu os 1.650 metros no tempo de 111.

Os jockeys que conseguiram maior numero de victorias nesta prova classica foram: A. Alonso, 3 vezes, em 1906, 1907 e 1908, com "Ferramenta", "Root" e "Lusitano"; E. Rodriguez, 3 vezes, em 1915, 1916 e 1918, com "Argentino"; "Interview" e "Gowan". A seguir vêm A. Zalazar, 2 vezes, em 1911 e 1912, com "Zadig" e "Acacia"; Domingos Ferreira, 2 vezes, em 1913 e 1914, com "Hebréa" e "Black Sea"; Domingos Suarez, 2 vezes, em 1917 e 1919, com "Auracania" e "Minorú"; e, finalmente, José Salfate, 2 vezes, em 1927 e 1929, com "Cadum" e "Thompson". Seguem-se outros com uma victoria cada um.

Damos abaixo a relação dos dez ultimos vencedores:

1920 — 1.600 metros — 5:000$000 — Liniers (P. Zabala), em 1º; Madrugador, em 2º e Morenito em 3º. Tempo: 102".

1921 — 1.600 metros — 5:000$000 — La Marqueza (J. Escobar), em 1º; Moonstone em 2º e Las Palmas em 3º. Tempo: 103" 2|5.

1922 — 1.600 metros — 6:000$000 — Mimosa (E. Amuchastegui), em 1º; Black Jester em 2º e Patricio em 3º. Tempo: 101" 2|5.

1923 — 1.600 metros — 8:000$000 — Aymoré (C. Fernandez), em 1º; Ebano em 2º e Lacrau em 3º. Tempo: 99" 4|5.

1924 — 1.600 metros — 8:000$000 — Ousada (R. Astorga), em 1º; Vesta em 2º e Ronden em 3º. Tempo: 101" 3|5.

1925 — 1.600 metros — 8:000$000 — Primazia (C. Rebolledo), em 1º; Tupan em 2º e Fluminense em 3º. Tempo: 103" 4|3.

1926 — 1.600 metros — 8:000$000 — Tanguary (C. Ferreira), em 1º; Picklock em 2º e Questor em 3º. Tempo: 101" 2|5.

1927 — 1.600 metros — 8:000$000 — Cadum (J. Salfate), em 1º; Middle West em 2º e Anchoa, em 3º. Tempo: 104" 1|5.

1928 — 1.600 metros — 8:000$000 — Dark Eyes (F. Biernascky), em 1º; Pirolito em 2º e Congon em 3º. Tempo: 99" 4|5.

1929 — 1.600 metros — 10:000$000 — Thompson (J. Salfate), em 1º; Tuyuty em 2º e Vulcain em 3º. Tempo: 106 2|5.

Jockey Club Paulistano

"UTIL" CONSEGUE A SUA 1ª VICTORIA EM S. PAULO

Premio "Progredior" — Productos de 3 annos, nascidos no Estado, sem mais de duas victorias — Pesos especiaes — 3:000$ e 600$000 — 1.609 metros.

Util — Masculino — Alazão — 3 annos — S. Paulo — Por Sin Rumbo e Magnificence — De propriedade do sr. Linneu de Paula Machado — Jockey, José Salfate — 55 kilos 1º
Factotum — G. Greme — 55 kilos 2º
Ibar — S. Gutierrez — 52 kilos 3
Valmonte — G. Guerra — 55 kilos 0
Egmont — E. Gonçalves — 50 kilos (aprendiz) 0
Bellatesta — Não correu.

Venceu por tres corpos; do segundo para o terceiro, um corpo.

Tempo: 110".

Ratelos: do vencedor, Util (2) ... 12$700; dupla com Factotum (24), .. 45$100.

Placés, n. 2, Util, 10$900; n. 6, Factotum, 13$200.

Movimento do pareo: 20:940$000.

O vencedor foi criado pelo seu proprietario, nasceu no Haras São José, em Rio Claro, e é tratado por Francisco Bento de Oliveira.

DESCRIPÇÃO DA CARREIRA

Dada a saida Egmont encarregouse de puxar a carreira, indo Ibar, em sua perseguição, e logo depois vinha Valmonte, esbarrado pelo seu jockey e junto delle Valmonte e em ultimo Factotum.

Quando entraram na recta opposta, Ibar atacou o ponteiro, com elle emparelhando e lutando vão até o final da recta opposta, quando Util faz a sua arrancada, formando um bolo, que vae até os 2.200 metros, onde se destaca Ibar, seguido de Util; Valmonte, que forçou propositalmente por dentro, não consegue passar, ficando nos ultimos logares e os demais continuam na mesma ordem, até a entrada da recta final, onde Util toma a vanguarda, firmando-se nessa posição para triumphar por tres corpos.

Factotum, que correu no final, em violenta chegada, consegue supplantar Ibar e colla-se em segundo. Os restantes chegaram longe.

Taça "Condessa Paulo de Frontin"

Devido a ter saido com algumas incorrecções e o resultado de dois jornaes truncados, reproduzimos, hoje, a classificação exacta dos jornaes que concorrem á "Taça Condssa Paulo de Frontin", incluindo a ultima corrida do Derby Club:

1	A Noite	40 —	77
2	Correio da Manhã	38 —	73
3	A Esquerda	40 —	69
4	Vanguarda	43 —	68
5	Diario da Noite	38 —	67
6	Gazeta de Noticias	40 —	66
7	Rio Sportivo	41 —	64
8	O Globo	36 —	63
9	O Paiz	36 —	63
10	DIARIO CARIOCA	38 —	62
11	A Batalha	37 —	62
12	Jornal do Brasil	35 —	57
13	Jornal do Commercio	34 —	56
14	A Noticia	30 —	55
15	Critica	35 —	54
16	A Patria	31 —	54
17	O Jornal	31 —	51
18	O Cambate	26 —	44
19	A Ordem	19 —	33
20	Diario Alllemão	15 —	22

Hoje haverá grama

Aos animaes que jamais pisaram a pista de grama, será ella hoje franqueada aos exercicios.

ANIMAES NASCIDOS EM 1929

ESTADO DE S. PAULO

Haras Morro Alto — J. Guathemozin Nogueira

BAMBORE', masc., al., nasc. em 7 de agosto de 1929, por Big Star e Zerza.

Haras Piahy — José e Luiz Martinelli

HEROICA, fem., cast., nasc. em 25 de agosto de 1929, por Almofadinha e Primorosa.

HYMNO, masc. al. nasc. em 4 de outubro de 1929, por Almofadinha e Chuna.

Haras Palmeiras — Juliano Martins de Almeida

BIBENOR, masc., cast., nasc. em 16 de outubro de 1929, por Conde Lucanor e Bibelot.

LEGIOVEL, masc., cast. nasc. nasc. em 13 de setembro de 1929, por Legionario e La Veloce.

SILENORA, fem., al, nasc. em 19 de setembro de 1929, por Conde Lucanor e Silex.

Haras Pará — Justiniano Augusto

N. N., masc., cast., nasc. em 10 de agosto de 1929, por Dictador e Quincena.

Haras Piracicaba — Rodolpho de Lara Campos

IMPERIO, masc., cast., nasc. em 27 de setembro de 1929, por Miau e Arcadia.

Haras Itaquá — Salvador Piza Filho

FUSARCA II, fem., al. tost., nasc. em 18 de outubro de 1929, por Abd-El-Krim e Parisina.

CALHAMBEQUE, masc., al., nasc. em 25 de outubro de 1929, por Abd-El-Krim e Sacarina.

Haras Martinopolis — Viuva J. D. Martins e Filhos

CID III, mas., al., nasc. em 17 de agosto de 1929, por Redglen e Ginara.

AFFUA, masc., al., nasc. em 14 de novembro de 1929, por Redglen e Cleis.

LIDER, masc., cast. nasc. em 18 de agosto de 1929, por Golden Spurs e Red Lamp.

Haras Helena — Wadyh Cattini Maluf

N. N. masc., al., nasc em 5 de setembro de 1929, por Lusignan e Sultana.

BAGDA', fem. cast. nasc. em 15 de setembro de 1929, por Lusignan e Beyyo-san.

Posto Zootechnico do Estado de São Paulo

N. N., fem., cast. nasc. em 13 de setembro de 1929, por Lusignan e Edith.

Epitacio Piedade

BORORO' II, masc. z. nasc. em 1 de setembro de 1929, por Buckless e Luminaria.

ESTADO DO RIO GRANDE DO SUL

Haras Venancio Ayres — Hermes Jorge Pereira

MASSILAC, masc. cast. esc., nasc. em 4 de novembro de 1929, por Lucano e La Chacha.

Haras Venancio Ayres — Amaro de Campos Pereira

MIS-EN-SCE'NE, fem., c. ou z. nasc. em 7 de novembro de 1929, por Lucano e Mi China.

MISERERE, masc., cast. nasc. em 3 de novembro de 1929, por Lucano e Sonhadora.

MISS SANGA, fem., tost., nasc. em 22 de setembro de 1929, por Lucano e Roma.

MISS SERIA, fem., tost., nasc. em 27 de outubro de 1929, por Lucano e Perfecta.

Fazenda Aurora — José F. Rockenbach

HYDROPLANO, masc., cast., nasc. em 10 de outubro de 1929, por Chumbazo e Angora.

ESTADO DO RIO GRANDE DO SUL

Haras Imbahá — Dr. José Antonio Flores da Cunha

KAMARADA, masc., z. ou c. nasc. em 5 de março de 1929, por Nativo e Vida Alegre.

KARAKEDY, masc., c. ou tord. nasc. em 21 de abril de 1929, por Nativo e Bellezinha.

KATE, fem., z. ou cast., nasc. em 1 1 de abril de 1929, por Nativo e Pas de Chance.

GUARANY, mas., z. ou cast., nasc. em 1 de setembro de 1929, por Nativo e Revanche.

Estancia Charrua — Gaspar Carvalho

YARA VI, fem., al., nasc. em 10 de julho de 1929, por Slesack e Chismosa.

MILONGUERA, fem., z., nasc. em 28 de outubro de 1929, por Sleack e Bailarina.

BANCHERA, fem., al., nasc. em 11 de dezembro de 1929, por Slesack e

CUMPARSITA, fem., z., nasc. em 17 Zorra.

GARUFA, fem., z., nasc. em 24 de outubro de 1929, por Jupiter e Bota Fueste.

Haras Santa Ernestina — João Candido Leal de Macedo

BAGE' IV, masc., z., nasc. em 5 de janeiro de 1929, por Hornerito e Luck Punch.

ELECTROLA, fem., z., nasc. em 24 de janeiro de 1929, por Honerito e Pisa Morena.

VICTROLA II, fem., vermelho, nasc. em 12 de janeiro de 1929, por Hornerito e No Olvido.

João Pereira de Vargas Firmo

ROSINHA, fem., al., nasc. em 17 de abril de 1929, por Aquilon e Mysora.

Granja Alto Taquary — Alfredo Lopes da Silva

LYNCA, fem., v., ecmacemæemectm

LYNCA, fem., c. esc., nascido em 4 de julho de 1929, por Demerara e Ynéa.

ROSALINDA, fem., c. cl. nasc em 6 de agosto de 1929, por Demerara e Rosita.

PASTOR, masc., cast., nasc. em 19 de setembro de 1929, por Demerara e Bochita.

SADY, masc., al., nasc em 15 de outubro de 1929, por Demerara e Baroneza.

CALVINO, masc. c. esc. ou tord., nesc. em 25 de outubro de 1929, por Demerara e Trinca.

PARAHYBA, fem., c. cl. nasc. em 30 de outubro de 1929, por Reve d'Armes e Samaritana.

SOBERBO, masc. cast. nasc. em 4 de outubro de 1929, por Reve d'Armes e Agava.

TACITO, masc., cast., nasc em 4 de outubro de 1929, por Reve d'Armes e Agava.

TACITO, masc., c. cl., nasc. em 27 de setembro de 1929, por Reve d'Armes e Agata.

Estança São Pedro — Pedro Olympio Pires

S. MARCUS, masc., tord., nasc. em 1 de novembro de 1929, por Marcus e Belga.

Haras Quebraixo — Octavio do Amaral Peixoto:

XEM, fem., al., nasc. em 14 de novembro de 1929, por Oldiman e Asmodéa.

N. N., fem., cast., nasc. em 7 de outubro de 1929, por Dreadnought e Alba.

CLARIM II, mas., cast., nasc. em 4 de outubro de 1929, por Dreadnaught e Cravina.

N. N., fem., cast., nasc. em 3 de setembro de 1929, por Dreadnought e Chinchilla.

N. N., fem., z., nasc. em 20 de novembro de 1939, por Oldiman e Manga.

VIOLA II, fem., cast., nasc. em 18 de outubro de 1929, por Oldiman e Bryonia.

CLARINETA, fem., cast., nasc. em 27 de setembro de 1929, por Dreadnought e Chusca.

FLAUTA, fem., preto esc., nasc. em 30 de setembro de 1929, por Oldiman e Salipirina.

MANDOLINA, fem., z., nasc. em 15 de novembro de 1929, por Oldiman e Kalamidad.

PISTON, masc., c. ou z. cl., nasc. em 24 de outubro de 1929, por Dreadnought e Alpha.

SAXOPHONE, masc., al., nasc. em 1 de setembro de 1929, por Oldiman e Tangerina.

TROMBONE, masc., al., nasc. em 3 de novembro de 1929, por Dreadnought e Imbuia.

VIOLÃO, masc., cast., nasc. em 29 de setembro de 1929, por Dreadnought e Itaperuna.

VIOLINO, masc., cast., nasc. em 20 de setembro de 1929, por Dreadnought e Perola.

Alberto Bruno Sperb:

TERROR, masc., z. ou tord., nasc. em 22 de outubro de 1929, por Pertinaz e Sogué.

Haras Barba Negra — Ismael Chaves Barcellos:

BAMBINA II, fem., tost., nasc. em 30 de setembro de 1929, por Hirondeau e Collara.

Haras Villanova — José Carvalho:

GRINGO III, masc., al., nasc. em 16 de novembro de 1929, por Clos du Roy e Querella.

SEGUNDO, masc., cast., nasc. em 2 de outubro de 1929, por Clos du Roy e Itaquatiá II.

THEBANA, fem., cast., nasc. em 16 de outubro de 1929, por Clos du Roy e Amazonas.

Haras Lampert — Leopoldo Lampert:

HELIO, masc., z. negro, nasc. em 20 de setembro de 1929, por Chumbano e Blondine.

Haras Pafonal — Agostinho Mariense Campos:

GATA NEGRA, fem., z., nasc. em 25 de outubro de 1929, por Stayer e La Gatita.

Lauro Rangel:

MINERVA, fem., tost., vinagre ou cast., nasc. em 3 de dezembro de 1929, por Methodico e Misery.

Haras Petim — Adolpho Lorenz:

N. N., fem., z., nasc. em 20 de novembro de 1929, por El Inglez e Mestinguette.

Coudelaria Nacional de Saycan:

CAHY SAYCAN, masc., z. neg., nasc. em 3 de outubro de 1929, por Heredia e Irapuá.

CAMARA' SAYCAN, fem., z. verm. nasc. em 22 de agosto de 1929, por Heredia e Reserva.

CAPANEMA, fem., al., nasc. em 13 de setembro de 1929, por Lord Belvoir e Borborema.

CAPIRY SAYCAN, masc., al., nasc. em 26 de outubro de 1929, por Lord Belvoir e Italia.

CAYANA SAYCAN, fem., z., nasc. em 2 de agosto de 1939, por Heredia e Somneca.

Estancia Barra da Palma — Cyro Silveira Machado:

SANOGIL, masc., z., cast., nasc. em 21 de julho de 1929, por Brazal e Serpentina, 63|64.

Granja Santa Cruz — Adolpho Iserhard:

FUZARCA III, fem., cast., nasc. em 7 de setembro de 1929, por Adlon e Festiva.

FIDALGA, fem., cast., nasc. em 11 de setembro de 1929, por Adlon e Deidamia.

FULMINANTE, masc., cast., nasc. em 4 de outubro de 1939, por Adlon e Mimi.

A estréa do sr. Dalmiro Marques como proprietario

Como hontem registramos o senhor Dalmiro Marques, arrendatario do bar do Derby Club, estreou-se, domingo, como proprietario, auspiciosamente.

Tendo adquirido, por intermedio do treinador Pablo Zabala, ao senhor Frederico J. Lundgren, a egua Penderama, não ha ainda, talvez, quinze dias, o novel proprietario teve a sorte de estrear vencendo um pareo.

Quando, durante a disputa do pareo "Progresso", foi feita a ultima curva pelos concurrentes a este premio, tendo os animaes R. Valentino e Rhondda desgarrado, entrando Penderama por dentro e mantendo-se no primeiro posto até cruzar o disco vencedor, era de se ver, a "torcida" do senhor Dalmiro!

A sensação, a alegria e os gestos de contentamento do novel proprietario eram evidentes e finda a disputa do pareo os abraços dos chronistas do turf e dos amigos do sr. Dalmiro quasi que o suffocaram.

LINGERIE FINA

Executa-se á mão, a branco e a seda, por preço modico. Aceitam-se enxovaes de noiva, para bordar. Informações: teleph. 5-0873.

Jockey Club de São Paulo

As corridas de domingo ultimo no Hippodromo Paulistano — Valois levanta a "Terceira Eliminatoria" para productos nascidos no Estado — Interdicto e Util travam relações com o vencedor da Moóca — Ravage ganha novamente — Um lindo triumpho da egua paulista Donata no premio "Imprensa"

Assim descrevem os nossos collegas do "Estado de S. Paulo" a reunião de domingo ultimo no Prado da Moóca:

Continuam pouco movimentadas as corridas do nosso Jockey Club. Ainda ante-hontem, com um bom programma de nove pareos, o total geral das apostas não passou de 170 contos de réis, proseguindo assim a veterana sociedade na serie de prejuizos. O jogo por fora augmenta de dia para dia, havendo até banqueiros que aceitam apostas em poules duplas e tudo isso muito ás claras...

Como es esperava, a "Terceira Eliminatoria" para productos paulistas, foi levantada pelo potro Valois, que largou um pouco atrasado, tendo Gaiato formado a dupla.

O indocil Interdicto conseguiu finalmente, o seu primeiro triumpho nas lides do turf, levantando o premio "Consolação". A segunda collocação coube ao estreante The Panther. Tagale, que era a grande favorita, teve que se contentar com a terceira collocação.

Gondoleiro, cujas ultimas corridas foram boas, levantou o premio "Experiencia", seguido pela sua companheira de farda Organa. Mandadero e Euponie figuraram na primeira parte do percurso e os demais pouco ou quasi nada fizeram.

Ravage, que aos poucos vae entrando novamente em forma, conquistou facil triumpho no premio "Extra". A segunda collocação foi renhidamente disputada, tendo o cavallo paranaense formado a dupla com o neto de Sardanapale. Durante a disputa dessa prova, a egua Petale de Rose tropeçou mais ou menos na altura da seta dos 600 metros, atirando o seu piloto o jockey J. Escobar, ao chão. Com a violencia do choque, o referido profissional ficou desacordado durante bastante tempo, sem, comtudo, receber ferimentos graves. J. Escobar foi transportado para um dos pavilhões do Hippodromo, notando-se, no entanto, que o Jockey Club não dispunha de nenhum apparelhamento, por muito modesto que fosse, capaz de prestar os necessarios soccorros de urgencia, o que é para se lamentar. Felizmente o mal não teve grande importancia, tendo J. Escobar soffrido apenas ligeiras contusões.

A disputa do premio "Progredior" deu margem a muitos commentarios devido á corrida irregular do potro Valmonte, cujo piloto, ao que parece, não fez empenho de victoria. A menos para dar uma satisfação ao publico, a commissão de corridas está na obrigação de abrir inquerito a respeito.

Confirmando as suas ultimas corridas, Malamocco foi o vencedor do premio "Excelsior". O filho de Testaferro correu muito folgado durante grande parte do percurso, podendo, assim, no final, resistir á violenta atropelada de Rovetta. Bellonora figurou regularmente e os demais pouco ou quasi nada fizeram.

Conseguindo largar bem e não sendo atropelada, a nacional Donata ganhou de ponta a ponta o premio "Imprensa". Fragor, corrido na espectativa, formou a dupla com a sua companheira de farda. Florentina chegou a pregar uum susto na cathedra, mas teve que se contentar com a terceira collocação.

Ivon, sendo pessimamente dirigido, teve que ceder a primeira collocação ao nacional Iro. O filho de Blink foi muito forçado na primeira parte do percurso, sem que tivesse a seu lado nenhum adversario. Depois de abrir mais de seis corpos de luz, o meio irmão de Vulcain foi cedendo terreno ao filho de Az de Espadas e até ser dominado no meio da recta final. Ivon, depois de tambem ter sido dominado por Andes, voltou a carga, para formar a dupla com o vencedor.

O ultimo pareo foi um dos mais renhidos do dia. Pouco antes do entrada da recta final, Trieste e Palospavos destacaram-se dos demais e, em viva luta correram até o vencedor. A victoria coube ao ultimo, que ganhou por diminuta differença.

Os jockeys vencedores foram os seguintes: José Salfate, com Valois e Util; Timotheo Paptista, com Malamocco e Gondoleiro; Andrés Molina, com Interdicto; Guilherme Greme, com Ravage; Oswaldo Mendes, com Donata; Antonio Nappo (aprendiz), com Iro, e Alexandre Arthur, com Palospavos.

Commentarios

Dos cinco pareos para animaes nacionaes disputados domingo passado no Hippodromo do Itamaraty, tres foram vencidos por animaes nascidos no Rio de Janeiro, "Ki Ki", "Itan", do Haras do sr. Alfredo da Silva Rocha e "Gravatá" do Haras do sr. Geraldo Rocha. O Estado de Pernambuco forneceu um vencedor, "Penderama", do Haras do sr. Frederico J. Lundgren e finalmente o Estado de S. Paulo deu-nos um vencedor, "Uraca", nascida no Haras do sr. L. de Paula Machado.

Dos tres pareos destinados aos animaes de qualquer paiz, dois delles foram levantados por animaes provenientes da Republica do Uruguay, "Propheta", que competindo com cinco argentinos, levou-os de vencida e finalmente "Don Soares". O primeiro foi importado por Marcilio Gomes Camisa e o segundo por Domingos Suarez.

O outro pareo destinado a animaes de qualquer paiz foi ganho por um parelheiro vindo da Republica Argentina, "Cascabelito", o heroe do Grande Premio "Inaugural", que foi importado pelo seu proprietario, o sr. T. Lara Campos.

Como se vê o Estado do Rio brilhou, fornecendo tres ganhadores.

Almoço dos chronistas

Será realizado domingo proximo, no Restaurante do Sylvestre, um almoço dos chronistas do turf. O ponto do encontro será na estação dos bondes de Santa Thereza, no largo da Carioca, partindo os convivas no bonde de 10.30, de forma a poderem estar no Jockey Club no inicio da sua corrida.

Associação de Chronistas Desportivos do Rio de Janeiro

CONCURSOS DE PALPITES — TURF

Com os resultados da ultima corrida realizada, ficou sendo a seguinte a classificação dos concurrentes inscriptos nos concursos abaixo:

20 primeiros collocados

TAÇAS OLIVAL COSTA E SALUTARIS

1	Octavio Ribeiro	10—17
2	A. Corrêa	9—15
3	Alfredo Ford	11—14
4	Monteiro da Fonseca	10—14
5	Domingos Iorio	10—14
6	Gerson Bandeira	9—14
7	Cleantho Jequiriça	—14
8	H. Campista	8—14
7	Cleantho Jequiriça	9—14
10	Jorge Vasconcellos	10—13
11	Avelino Dias	10—13
12	Briani Junior	9—13
13	Argemiro Bulcão	9—13
14	Henrique de Oliveira	8—13
15	J. Almeida	8—13
16	Francisco Calmon	8—13
17	José E. Costa Pereira	9—12
18	Wladimir Santos	8—12
19	Raul Gonçalves	8—12
20	Corrêa Locks	8—12

TAÇA "O GLOBO"

1	A. Corrêa	54
2	H. Campista	53
3	Carlos de Carvalho	49
4	Alberto F. Machado	49
5	Briani Junior	49
6	Henrique de Oliveira	49
7	J. Almeida	49
8	Celio de Barros	49
9	Avelino Dias	49
10	Jorge Vasconcellos	48
11	Ismael Ribeiro	47
12	Corrêa Locks	47
13	Wladimir Santos	46
14	Eugenio de Oliveira	46
15	Aristides Sanches	46
16	Renato de Oliveira	45
17	Raul Gonçalves	45
18	A. Smith	44
19	J. A. Campos	44
20	Octavio Ribeiro	44

MENSAL

1	Octavio Ribeiro	10—17
2	Domingos Iorio	10—17
3	Gerson Bandeira	9—14
4	Eugenio de Oliveira	10—13
5	Briani Junior	9—13
6	Jorge Vasconcellos	10—13
7	João das Graças	8—13
8	Avelino Dias	10—13
9	J. Almeida	8—13
10	Octavio Affonseca	9—12
11	Costa Pereira	9—12
12	Celio de Barros	8—13
13	F. Calmon	8—13
14	Wladimir Santos	8—12
15	Cardoso Machado	10—11
16	Abelardo Alves	9—11
17	J. A. Campos	7—11
18	Carlos Carvalho	8—11
19	Ary Guimarães	8—11
20	Mario Cunha	7—11

TAÇA A. C. D.

1	Oscar Ribeiro	10—18
2	Humberto Camara	9—13
3	Celio de Barros	8—13
4	Carlos Klunge	8—12
5	João Costa	8—[illegible]
6	Rubens de Paiva Souza	8—11
7	Samuel Babo	8—10
8	Albertino Moreira Dias	7—12
9	Paulo Barbosa	7—10
10	Octavio Affonseca	7—8
11	Genezio Ribeiro	5—8
12	J. B. Amaral	4—5

SEMANAL

1º logar	Francisco Calmon	4—7
2º logar	A. Vettiner	4—5

Derby Club

Em sessão hontem realizada a directoria do Derby Club resolveu o seguinte:

a) suspender os jockeys Armando Rosa (Rodolpho Valentino), por dois mezes; Reduzino de Freitas (Rhondda), por um mez, de accordo com artigo 56;

b) confirmar as penalidades impostas pelo starter, de suspensão por uma corrida ao aprendiz Avelino de Carvalho (Tabu'); multar em 50$ os jockeys Domingos Suarez (Politico), Celestino Gomez (Sei Lá), Salustiano Batista (Propheta), Alberto Feijó (Enredo), Reduzino Freitas (D. Suares), multar em 100$ os jockeys Domingos Suarez (Pretencioso), Alberto Feijó (Lande Fleurie);

c) multar Celestino Gomez (Gravatá) em 300$ de accordo com o artigo 56;

d) mandar pagar os premios.

A Amea já escalou os juizes e delegados para as fartidas da 1ª e 2ª divisão, marcadas para o dia 27 do corrente

Levo ao conhecimento dos interessados, que o sr. presidente desta Associação, aos 14 do corrente, procedeu, na fórma da letra B do § 1º do artigo 175, Codigo E[illegible]rtivo, ao sorteio dos juizes, e na forma do art. 51 n. 20 dos Estatutos, á escalação dos delegados para os encontros de football da 1ª e da 2ª Divisão, que serão realizados no dia 27 do corrente:

AMERICA X BOTAFOGO
Juizes do S. C. Brasil.
Delegado: Paschoal Segreto Sobrinho, do C. R. Flamengo.

VASCO DA GAMA X BOMSUCCESSO
Juizes do Bangu' A. C.
Delegado: Ernani Siqueira Valentin, do S. Christovão A. C.

BRASIL X S. CHRISTOVAO
Juizes do Botafogo F. C.
Delegado: Juvenalino Cesar, do Fluminense F. C.

SYRIO LIBANEZ X ANDARAHY
Juizes do America F. C.
Delegado: João Guilherme Meyer, do Botafogo F. C.

BANGU' X FLAMENGO
Juizes do São Christovão A. C.
Delegado: Luiz Vianna, do S. C. Brasil.

RIVER X MODESTO
Juizes do S. C. Mackenzie.
Delegado: Pedro Ruiz Martins, do Carioca F. C.

ENGENHO DE DENTRO X MACKENZIE
Juizes do Confiança A. C.
Delegado: Augusto de Araujo Silva, do S. C. [illegible].

EDMUNDO BENTO DE FARIA — Secretario.

Balanço do Estado de Minas Geraes

E' o seguinte o balanço apresentado ao Presidente Antonio Carlos Ribeiro de Andrada pelo Secretario das Finanças dr. José Bernardino Alves Junior

Sr. Presidente:

A lei de Contabilidade do Estado prescreve, nos arts. 5° e 6°, que o exercicio financeiro começa a 1° de janeiro e termina a 31 de dezembro e que as contas dos exercicios financeiros deverão ficar organizadas e inteiramente liquidadas até 31 de março do exercicio seguinte ao a que disserem respeito, dispondo, por outro lado, o artigo 5° n. 13, do Regulamento n. 8.858, de 1928, que compete ao Secretario das Finanças apresentar ao Presidente do Estado, no prazo previsto pelo Codigo de Contabilidade, o balanço da Receita e Despesa do Estado do exercicio encerrado.

E em cumprimento dos citados dispositivos que ora tenho a honra de submetter á consideração de v. ex. o balanço da Receita e Despesa do Estado, do exercicio de 1929, acompanhado de uma synthese das mesmas Receita e Despesa e de uma demonstração dos recursos provindos de operações de credito e da respectiva applicação, dada de accordo com as autorizações legaes.

Pelo balanço e synthese que o acompanha, verifica-se que a receita do Estado, orçada para o exercicio de 1929 em Rs. 174.815:500$000, elevou-se a .... 232.050:843$398, sem embargo de uma certa depressão que as rendas publicas começaram a soffrer, por motivos conhecidos, nos ultimos mezes do referido anno.

Como se vê, é de Rs. 57.235:343$398 o excesso havido entre a receita orçada e arrecadada. Sobre a do exercicio de 1928, que ascendeu a Rs. 180.200:447$994, a receita de 1929 accusa uma differença para mais de Rs. 51.850:395$404.

A despesa montou em Rs. 206.289:574$493 e, portanto, em mais Rs. 31.503:468$742 do que a fixada na lei orçamentaria, a qual se cifrava em Rs. .... 174.786:105$751. Não superou, porém, a receita; ao contrario, foi-lhe inferior em Rs. 25.761:268$905 — do que resulta ter-se encerrado com esse vultoso saldo o exercicio em apreço.

Ao excesso da despesa realizada sobre a que foi fixada pelo orçamento se fez face mediante creditos addicionaes, cuja abertura se inspirou na auspiciosa e crescente expansão dos serviços e das obras publicas, ampliados ou executados no anno p. findo.

Releva ainda ponderar que nos serviços, melhoramentos e emprestimos municipaes, para cuja manutenção, apparelhamento ou execução foi o governo autorizado a realizar operações de credito, se despendeu quantia superior em Rs. 13.331:071$943 á que taes operações produziram em 1929, como o evidencia a demonstração a isso referente.

Bello Horizonte, 31 de março de 1930.

José Bernardino Alves Junior
Secretario das Finanças

SYNTHESE DO BALANÇO DE RECEITA E DESPESA DO ESTADO DE MINAS GERAES

EXERCICIO DE 1929

RECEITA	
Renda ordinaria	151.043:233$151
Renda extraordinaria	81.007:610$247
	232.050:843$398

DESPESA	
Secretaria do Interior	53.585:083$809
Secretaria das Finanças	57.143:660$899
Secretaria da Agricultura	50.170:673$472
Secretaria da Segurança	45.390:156$343
	206.289:574$493
Superavit	25.761:268$905
	232.050:843$398

Bello Horizonte, 31 de março de 1930. — **Antonio Miguel Pinto** — Director da Contabilidade. — **Noronha Guarany** — Director Geral do Thesouro.

OPERAÇÕES DE CREDITO

Demonstrações da Receita e Despesa em 1929

RECEITA	Moeda estrangeira	Totaes parciaes	Total geral
1.° EMPRESTIMO EXTERNO DE $8.000.000			
Lei n. 1.061, de 1929			
Emissão deste emprestimo	$8.000.000-00	66.928:000$000	
2.° ANTECIPAÇÃO DE RECEITA			
Lei n. 1.060, de 1928			
Emissão de letras do Thesouro .	£ 550.000-0-0	22.163:750$000	
Emissão de letras do Thesouro .	$2.000.00-00	16.617:5[illegible]	
Emissão de letras do Thesouro .	———	4.000:000$000	
3.° RECURSOS			
Emissão de letras do Thesouro .	£ 650.000-0-0	26.463:809$000	
Emissão de letras do Thesouro .	———	7.373:349$230	143.546:399$280
SALDO			
Supprido pelo superavit orçamentario	———	———	13.331:071$913
	———	———	156.877:471$173

DESPESA	Moeda estrangeira	Totaes parciaes	Total geral
1.° EMPRESTIMO EXTERNO DE $8.000.000			
Lei n. 1.061, de 1929			
Premio e despesas de emissão ..	$1.320.000,00	12.106:036$577	
Fundo de garantia de resgate ...	$ 305.000,00	2.251:630$000	
Disponibilidade para o serviço do emprestimo	$ 25.000,00	209:150$000	
2.° ANTECIPAÇÃO DE RECEITA			
Lei n. 1.060, de 1928			
Resgate de letras do Thesouro ..	£ 550.000-0-0	22.163:750$000	
Resgate de letras do Thesouro ..	$2.000.000,00	16.617:500[illegible]	
Resgate de letras do Thesouro ..	———	4.000:000$000	
3.° EMPRESTIMO FRANCEZ			
Lei n. 1.011, de 1927			
Remessas para liquidação	F. f. 15.413.495,33	5.136:319$170	
4.° RECURSOS			
Lei n. 1.061, de 1929			
Resgate de letras do Thesouro ..	£ 500.000-0-0	20.020:600$000	
Resgate de letras do Thesouro ..	———	3.600:000$000	
Despesas com operações	———	4.533:112$820	
5.° APPLICAÇÃO AUTORIZADA			
Lei n. 1.061, de 1929			
Municipalidades — Decretos 7.507, 9.150, 9.175, 9.188, 9.218, 9.256	———	9.837:206$409	
Estrada de Ferro S. E. Minas — Decretos 8.659, 9.008 e 9.280	———	566:876$900	
Prefeitura de Bello Horizonte	———		
Adeantamentos	———	11.455:038$972	
Rêde Sul Mineira — Decretos numeros 8.781, 8.957, 9.164 e 9.058 ..	———	6.129:567$325	
Estrada de Ferro Paracatu' — Decretos 8.863, 9.282 e 9.125	———	3.298:860$117	
Estancias Hydro Mineraes — Decretos 8.991, 8.990 e 9.125	———	10.427:628$648	
6.° OPERAÇÕES DO CAFE'			
Saldo das operações	———	30.524:199$235	156.877:471$173
			156.877:471$173

1.ª Secção da Contabilidade, 31 de Março de 1930. — **Alvaro Felicissimo**, chefe de secção. **Antonio Miguel Pinto**, director da Contabilidade. — **Noronha Guarany**, director geral do Thesouro.

INFORMAÇÕES COMMERCIAES

CAMBIO

O mercado de cambio funccionou, hontem, estavel e com o movimento de negocios quasi paralysado.

O Banco do Brasil sacou a 5 59|64 d. para cobranças e os demais a 5 53|64 d. e 5 25|32 d. com dinheiro a 5 7|8 para o particular e a 8$410 para o dollar, fechando o mercado estacionario e sem alteração.

Os soberanos regularam a 43$000 e a libra papel a 42$500.

O dollar cotou-se á vista de 8$460 a 8$550 e a prazo de 8$370 a 8$480.

A 90 div:

Londres	5 53/64
Libras	41$179
Paris	$333
Nova York	8$480
Canadá	8$450

A' vista:

Londres	5 49/64 a 5 25/32
Libras	41$626 a 41$514
Paris	$335 a $337
Italia	$448 a $450
Nova York	8$540 a 8$550
Portugal	$385 a $390
Provincias	$391 a $400
Hespanha	1$080 a 1$100
Provincias	1$095
Suissa	1$655 a 1$670
B. Aires (papel)	3$360 a 3$420
Montevidéo	8$080 a 8$100
Japão	4$240 a 4$270
Noruega	2$289 a 2$315
Suecia	2$299 a 2$320
Hollanda	3$430 a 3$460
Canadá	8$540
Dinamarca	2$291 a 2$315
Belgica (papel)	$239
Belgica (ouro)	1$192 a 1$200
Syria	$335
Slovaquia	$253 a $260
Allemanha	2$073 a 2$090
Chile	1$050
Austria	1$206 a 1$210
Rumania	$053 a $055
Café	$334 a $337

Saques por cabogrammas:

A' vista:

Londres	5 3/4 a 5 49/64
Paris	$336 a $339
Italia	$450
B. Aires (papel)	3$410
Portugal	$390
Hespanha	1$095
Suissa	1$670
Belgica (papel)	$241
Suecia	2$310
Noruega	2$310
Dinamarca	2$310
Allemanha	2$090
B. Aires (papel)	3$410
Montevidéo	8$110
Slovaquia	$256
Japão	4$270
Hollanda	3$450
Canadá	8$570

O Banco do Brasil affixou as seguintes taxas para cobranças:

A' 90 div.

Londres	5 59/64
Paris	$331
Nova York	8$370

A' vista:

Londres	5 27/32
Paris	$333
Italia	$445
Portugal	$382
Nova York	8$460
Hespanha	1$060
Suissa	1$650
Allemanha	
B. Aires (papel)	3$380
Montevidéo	7$950
Belgica (papel)	1$185
Allemanha	2$030
Vales-ouro por 1$ papel	4$567

Por cabogramma

Londres	5 53/64
Paris	$335
Nova York	8$485
Suissa	1$657
Allemanha	2$037
Italia	$448
Portugal	$385
Hespanha	1$065
Belgica (ouro)	1$190
B. Aires (papel)	3$400
Montevidéo	7$890

Curso official do cambio e moeda metallica

S|Londres	5 55/64 a 5 51/64
S|Paris	$333 a $336
S|Italia	$448
S|Allemanha	2$042
S|Belgica (papel)	$239
S|Belgica (ouro)	1$195
S|Portugal	$386
S|Dinamarca	2$291
S|Hespanha	1$090
S|Suissa	1$650
S|Suecia	2$299
S|Noruega	2$289
S|Montevidéo	8$047
S|Syria e Palestina	1$050
S|T. Slovaquia	—
S|Nova York	8$370 a 8$536
S|B. Aires (papel)	3$394
S|Hollanda	3$434
S|Rumania	$053
S|Austria	1$206
S|Canadá	—
S|Chile	1$050
S|Japão	4$230

Extremas

Bancario	5 53/64 a 5 59/64
Caixa Matriz	5 53/64

Moedas

Libras (ouro)	—
Libras (papel)	43$000
Dollar (ouro)	—
Dollar (papel)	8$550
Reichsmark	—
Escudo (papel)	—
Franco (papel)	—
Escudo (papel)	$410
Argentina (papel)	—
Peso Uruguay (ouro)	—
Peseta (papel)	—
Lira	—
Vales ouro, por 1$	4$567

Mercado	Estavel Calmo
Pauta semanal	1$530
Imposto mineiro	4$567

BOLSA

O mercado da bolsa funccionou, hontem, pouco movimentado e com os negocios realizados em pequena escala, sobre os varios titulos em evidencia. As apolices federaes continuaram em declinio. As municpaes não soffreram alteração de interesse, assim como os demais papeis de importancia, conforme se vê abaixo:

VENDAS

Apolices: Geraes, 200$, 3 a 720$; D. Emissões 200$, nom., 1 a 850$; idem, 1:000$, nom. 1:000$, nom v|c. 20 dias 2.382 a 752$; idem, idem, 146 a 740$; idem, idem, 39 a 742$; idem idem, ao port., 27 a 720$; idem, idem, 57 a 721$; Obrigações Ferroviarias (2E) 20 a 985$; idem, idem, (3E) 4 a 894$; idem, idem, 20 a 985$; Obrigações Thesouro, 30:000$ a 982$000.

Estadueas — Estado de Minas, 2 a 739$; Estado do Rio 4% 25 a 100$000.

Municipaes — Municipaes, 1917, pt. 50 a 144$; idem, 8% pt, (d 1933) 13 a 190$; idem, idem, (d. 2093 7 a 190$000.

Bancos — Banco Mercantil, 3 a 475$;

Diversas — Mestre & Blatgé, 50 a 285$; S. Jeronymo, 100 a 76$000.

OFFERTAS

Uniformisadas de 1:000$	745$600	740$000
Idem 5% miudas	—	—
D. Emis. 1:000$, nom.	742$000	740$000
Idem, pt.	721$000	720$000
Obrig. Thes. Nacional	—	982$000
Obrig. Rodoviarias, pt.	716$000	—
Obrig. Ferrov. (1E)	980$000	985$000
Idem, idem, 3ª	938$000	985$000
Idem, idem, 2ª	986$000	985$000
Emp. Nacional, 1903	—	—
Municipaes do Districto Federal:		
Municipal, 20$ n.	—	—
Idem, idem, pt.	—	—
Idem, 1914, pt.	—	148$000
Idem, 1906, nom.	—	—
Idem, idem, pt.	151$000	147$000
Idem, 1917, pt	145$000	143$000
Idem, 1920, nom	—	—
Idem, idem, pt.	140$000	146$000
7% (D. 1622)	—	173$500
Idem, (dec. 2097)	178$000	175$000
Idem, (d. 1999)	174$000	—
Idem, (d. 1948)	—	172$000
Idem, (dec. 1833)	—	190$000
Idem, (dec. 1535)	173$000	177$000
Idem, 7%, 1550	—	—
Idem, 2339	179$000	—
Idem, 2093	—	190$000
Municipaes dos Estados:		
B Horizonte	—	—
Campos, (200$)	—	—
C Municipal Alfenas	—	—
Iguassu'	—	—
Pelotas, 6 %	—	—
Uberaba	—	—
M. Geraes, 1:000$, n.	—	—
Prep Petrop 200$ (1918)	—	—
R. Janeiro, 1:000$, 8%	—	—
Idem, 8 °|°..	—	—
Idem, 200$, pt.	—	—
Parahyba Norte, 6%	—	—
Idem, 100$, pt	—	—
E. do Pirahy 8%	—	—
R. Janeiro, 1:000$, pt.	100$000	90$500
R. Janeiro, 100$, pt.	100$000	99$000
Idem 500$, nom. 6 °|°	—	—
Idem, pt. 8 °|°	—	—
Bancos:		
Brasil	450$000	430$000
Brasileiro Allemão	—	—
Commercio	—	140$000
Commercial	—	100$000
Funccionarios	60$000	61$000
Mercantil	—	475$000
Portuguez, c|50	—	62$000
Portuguez, pt.	—	159$000
Previdente	—	—
Regional	100$000	—
B Economico	—	—
Boa Vista	—	—
Indemnizadora	—	—
Internacional	—	—
C. Seguros Brasil	—	—
Pelotense	155$000	—
Seguros:		
Regional	190$000	—
Argos	—	—
Sagres	—	—
Garantia	110$000	70$000
Regional	—	—
Lloyd Sul Americano	—	—
Sul America	—	—
Continental	—	—
Varegistas	—	—
Tecidos:		
Alliança	—	—
America Fabril	130$000	100$000
Petropolitana	—	—
Brasil Industrial	250$000	230$000
Manufactura	—	—
Progresso Industria	—	—
Corcovado	—	—
Bom Pastor	—	—
S. Pedro Alcantara	—	—
Paulista	—	—
Tijuca	—	—
Nova America	—	—
Progresso Industrial	—	130$000
Taubaté Ind.	—	—
Mageense	—	—
Estradas de Ferro e Carris:		
Victoria	—	15$000
S. Jeronymo	—	75$000
D. Santos, pt.	258$000	256$000
Santos, nom.	255$000	252$000
Mestre Blatgé	—	—
Bahia	30$000	23$000
Usinas Nacionaes	—	—
Brahma	—	—
Cantareira	—	—
J Botanico	—	—
Terra e Col.	—	—
Predial de Santos	—	—
Debentures:		
D. Alliança 1s.	—	—
N. America	1:000$	950$000
Belles Artes	—	—
D. Santos	165$000	—
Conf. Industrial	160$000	142$000
Guanabara	—	—
Tijuca	—	—
Caxambu'	—	—
D. Bahia	—	94$000
Brahma	—	—
Brasil Cinematog.	—	—
Ind. Campista	—	125$000
Mageense	130$000	125$000
Edificadora	—	—
Mestre Blatgé	—	187$000
Sta Helena	—	—
Mercado	—	—
Corcovado	—	—
Hoteis Palace	—	—
Progresso Industrial	—	150$000
Fluminense F. C.	75$000	70$000
Tijuca	—	—
Casa Vivaldi	—	—
Usinas Nacionaes	—	—
C. Gavea	—	196$000
Industrial Mineira	—	—
Silveira Machado	173$000	—

CAFE'

O mercado de café funccionou, hontem, estavel e com os preços sem alteração, conservando o typo 7 á sua anterior cotação de 22$300 por arroba. O movimento de procura para novos negocios esteve sem interesse, tendo sido vendidas na abertura do mercado 3.803 saccas e durante o dia mais 390, no total de 4.193 ditas, fechando o mercado inalterado. O mercado a termo tanto na primeira como na segunda bolsa esteve estavel e com vendas de 250 saccas a prazo.

ESTATISTICA

Entradas

Leopoldina:	
Minas	334
Maritima:	
Minas	726
Armazens Autorizados:	
Cerq. Soares	476
B. Albuquerque	72
Reguladores:	
Flum.: "Rio"	934
Espirito Santo	950
Minas	2.722
Entradas por Nictheroy conf.: lista de saidas do Regulador Flum.:	
"Rio" desta data	712
Total	6 924
Idem o anno passado	11.623
Desde o dia 1º	90.586
Media	6.470
Do dia 1º de julho	2.469 142
Media	8.320
Idem o anno passado	2.365.457

Embarques

America Norte	610
Europa	125
America do Sul	5.185
Cabotagem	135
Total	6.055
Idem o anno passado	9.408
Desde o dia 1º	88.781
Do dia 1º de julho	2 265 388
Idem o anno passado	2.245.103
Stock	331.346
Menos consumo local: dos dias 13 e 14	1.000
Existencia	330 346
Idem o anno passado	251.462

COTAÇÕES DO CAFE' (Disponivel por arroba):

Typo 3	24$300
Typo 4	23$800
Typo 5	23$300
Typo 6	22$800
Typo 7	22$300
Typo 8	21$300

Vendas — 2.486.
Mercado — Calmo.

Typo 7 anno passado	42$300

A TERMO (10 kilos)

Mezes	1ª cot.	2ª cot.
Abril	14$750	14$450
Maio	14$675	14$350
Junho	14$450	14$200
Julho	14$400	14$400
Agosto	14$400	14$000
Setembro	14$200	14$100

Vendas — 250 saccas.

COTAÇÃO DO CAFE' DA BOLSA DE MERCADORIAS

A TERMO

Primeira Bolsa

	V.	C.
Abril	15$050	14$700
Maio	15$000	14$500
Junho	14$700	14$375
Julho	14$550	14$300
Agosto	14$500	14$250
Setembro	14$400	14$200

Vendas — 250 saccas.
Mercado — Estavel.

Segunda Bolsa

	V.	C.
Abril	15$100	14$700
Maio	S|ven.	14$450
Junho	S|ven.	14$375
Julho	14$700	14$500
Agosto	14$700	14$300
Setembro	14$600	14$200

Vendas —
Mercado — Estavel.

Rio — Mercado de hontem, 15 de abril de 1930.

Preços typo 7	22$300
Vendas, até ás 10 1|2 horas	3.803
Idem, á tarde	390
Total	4.193

Mercado — Estavel.

MERCADO DE SANTOS

Entradas	30.234
Desde o dia 1º	451 036
Media	32.215
Do dia 1º de julho	7.860.320
Media	26.465
Idem o anno passado	6.973 819
Embarques	20.492
Existencia para embarques	1.122.134
Saidas	46.512
Desde o dia 1º	295.693
Do dia 1º de julho	7.932 192
Idem o anno passado	6.886.528
Existencia	1.149 771
Idem o anno passado	1.130.717
Preço typo 4	21$000
Idem o anno passado	33$500

Mercado — Estavel.
Vendas (a termo) —

ASSUCAR

O mercado de assucar funccionou hontem, calmo, e com o movimento de negocios em pequena escala ficando os preços inalterados.

O mercado fechou sem interesse, não tendo funccionado o mercado a termo

Entraram 6.416 saccos, sendo de Pernambuco 5.200, de Campos, 1.216; sairam 8.407, ficando em deposito 362.755 ditos.

Cotações

Branco crystal	28$000	30$000
Crystal amarello	25$000	27$000
Mascavo	22$000	24$000

Mercado — Não funccionou.
Vendas —

COTAÇÕES DO ASSUCAR DA BOLSA DE MERCADORIAS

Primeira Bolsa

	V.	C.
Abril	—	—
Maio	—	—
Junho	—	—
Julho	—	—
Agosto	—	—
Setembro	—	—

Vendas —
Mercado — Não funccionou.

Segunda Bolsa

	V.	C.
Abril	—	—
Maio	—	—
Junho	—	—
Julho	—	—
Agosto	—	—
Setembro	—	—

Vendas —
Mercado — Não funccionou.

ALGODÃO

O mercado do algodão funccionou, hontem estavel e com o movimento de negocios, sem interesse, tendo os preços ficado em declinio.

Entraram 711 fardos, sendo de Parahyba 241, de Ceará 200 e do Rio Grande do Norte 270; sairam 403, ficando em deposito 4.980 ditos.

(Preços por 10 kilos)

Fibra longa — Typo Sertão:	
Typo 3	39$000
Tyop 5	38$000
Fibra media — Sertões:	
Typo 3	36$000
Typo 5	33$000
Fibra media — Ceará:	
Typo 3	35$500
Typo 5	31$000
Fibra media — Mattas:	
Typo 3	35$000
Typo 5	30$000
Fibra media — Paulista:	
Typo 3	35$000
Typo 5	30$000

COTAÇÕES DO ALGODÃO DA BOLSA DE MERCADORIAS

Primeira Bolsa

	V.	C.
Abril	—	—
Maio	—	—
Junho	—	—
Julho	—	—
Agosto	—	—
Setembro	—	—

Vendas —
Mercado — Não funccionou.

Segunda Bolsa

	V.	C.
Abril	—	—
Maio	—	—
Junho	—	—
Julho	—	—
Agosto	—	—
Setembro	—	—

Mercado — Não funccionou.
Vendas —

MOVIMENTO MARITIMO

Vapores esperados e a sair durante o mez de abril

Procedencia	Nome do Navio	Chegada	Saidas	Destino
Hamb, e esc.	"Raul Soares"	16 (15h)	....	.. .. ..
.. .. ..	"Ipanema"	....	16	Cannavieiras.
.. .. ..	"Itagiba"	....	16 (10h)	Cabedello e esc.
Santos	"Lourenço Marques"	16	16	Lisboa e esc.
Rio da Prata	"La Coruna"	16 (8h)	16	Hamb. e esc.
Rio da Prata	"Northern Prince"	16 (7h)	16 (12h)	N. York.
Suecia	"P. Christophersen"	16	....	R. da Prata.
Aracaju' e esc.	"Itaquatiá"	16	19 (12h)	P. Alegre e esc.
.. .. ..	"Anna"	....	16 (8h)	Fpolis. e esc.
Portos do Sul	"Portugal"	16	18	Macau e esc.
.. .. ..	"Aracaju"	....	16 (10h)	New Orleans.
Nova York	"Southern Cross"	17	17	Rio da Prata
Rio da Prata	"G. San Martin"	17	17	Hamb. e esc.
Santos	"Tunisier"	17	....	Antuerpia.
Antuerpia	"Jos. Charlotte"	17	18	Santos.
Liverpool e esc.	"Demerara"	16 (7h)	16 (10h)	Rio da Prata
.. .. ..	"Itanagé"	....	16	P. Alegre e esc.
Belem e esc.	"Pará"	17	....	.. .. ..
Cabedello e esc.	"Itapuca"	17	20	P. Alegre e esc.
P. Alegre e esc.	"Itassucê"	17	19 (10h)	Penedo e esc.
Santos	"Ingá"	17	....	.. .. ..
.. .. ..	"Com. Alvim"	....	17 (10h)	P. Alegre e esc.
.. .. ..	"Araranguá"	....	17 (9h)	Recife e esc
.. .. ..	"Itanagé"	....	17 (15h)	P. Alegre e esc.
.. .. ..	"Gurupy"	....	17	Santos.
.. .. ..	"Itaperuna"	....	17	P. Alegre e esc.
Penedo e esc.	"Com. Vasconcellos"	18	30 (20h)	Penedo e esc.
.. .. ..	"Ibiapaba"	....	18	P. Alegre e esc.
.. .. ..	"Portugal"	....	18	Macau e esc.
Rio da Prata	"Conte Verde"	18	18	Genova e esc
.. .. ..	"Gratia"	....	18	Amsterdam
Havre e esc.	"Belle Isle"	18	18	Rio da Prata
.. .. ..	"Iraty"	....	18	Iguape e esc.
.. .. ..	"Manáos"	....	18 (10h)	Belem e esc.
Rio da Prata	"G. Osorio"	19	19	Rio da Prata
.. .. ..	"Alwari"	....	19	Hamb. e esc.
P. Alegre e esc.	"Itapagé"	19	21	Belem e esc.
…ituba e esc.	"Itapacy"	19	....	.. .. ..
Nova York	"Poconé"	19	....	.. .. ..
Tampico e esc.	"Atalaya"	19	....	.. .. ..
.. .. ..	"Etha"	....	19	S. Francisco e es.
.. .. ..	"Itassucê"	....	19	Penedo e esc
Bremen e esc.	"Sierra Ventana"	19	....	Rio da Prata
.. .. ..	"Itaquatiá"	....	19	P. Alegre e esc.
Liverpool	"Socrates"	19	19	.. .. ..
.. .. ..	"Venus"	....	....	Laguna e esc.
.. .. ..	"Alice"	....	19	Ponta d'Areia.
Londres e esc.	"Highl. Brigade"	20	19	Rio da Prata
Rio da Prata	"Campana"	20	20	Genova e esc.
Barcelona e esc.	"Inf. L. Borbon"	20	20	Rio da Prata.
Recife e esc	"Araçatuba"	20	22 (15h)	P. Alegre e esc.
Portos do Sul	"Itapuhy"	20	23	Cabedello e esc.
.. .. ..	"Itapuca"	....	20	Portos do Sul
.. .. ..	"Camaragibe"	....	20	Macau e esc.
Hamb. e esc.	"Gen. Ozorio"	20	20	Rio da Prata
Fpolis e esc.	"Carl Hoepcke"	20	24 (10h)	Portos do Sul.
P. Alegre e esc.	"Com. Capella"	20	24 (10h)	P. Alegre e esc.
.. .. ..	"Baependy"	....	20 (10h)	Manáos e esc.
Hamb. e esc.	"Cap. Arcona"	21	21	Rio da Prata.
Rio da Prata	"Desna"	21	21	Liverpool e esc.
Hamburgo	"Ulm."	21	....	Rio da Prata.
Belém e esc.	"Itaquicé"	21	23	P. Alegre e esc.
.. .. ..	"Itagé"	....	21	Belém e esc.
.. .. ..	"Rio Doce"	....	21	S. Matheus.

MOVIMENTO AEREO

Procedencia	Aviões da	Chegada	Saida	Destino
P. Alegre	CONDOR	17	18	Natal
America Norte	NYRBA	—	16	Chile.
Chile	NYRBA	—	18	America do Norte
.. .. ..	AEROPOSTALE	19	19	P. Alegre.
Europa	CONDOR	16	18	Chile.
Chile	AEROPOSTALE	19	19	Europa.
Natal	CONDOR	21	22	P. Alegre.
P. Alegre	CONDOR	23	23	Natal.
America Norte	NYRBA	23	25	Chile.
Chile	NYRBA	24	25	America do Norte
.. .. ..	CONDOR	—	25	P. Alegre.
Europa	AEROPOSTALE	26	26	Chile.
Chile	AEROPOSTALE	26	26	Europa.
Natal	CONDOR	28	29	Porto Alegre.
P. Alegre	CONDOR	29	30	Natal.
America Norte	NYRBA	30	—	.. .. ..

JOGOS E COMBINAÇÕES PARA SENHORAS

Confeccionam-se com perfeição, á machina ou á mão.
Informações pelo telephone 5-0873.

INDICADOR PROFISSIONAL

GONORRHE'A
IMPOTENCIA
Cancros duros e molles
Estreitamento da Urethra
Tratamento rapido e moderno
DR ALVARO MOUTINHO
Buenos Aires, 77-4º — 8 ás 19 horas.

Hernias - Hydrocelles
(Quebraduras)
Cura radical, sem operação, sem dôr e sem prejuizo das occupações
FRAQUEZA SEXUAL
Tratamento especial e moderno
Dr. Pedro Luz
ex-assistente da S. C. Misericordia do Rio de Janeiro — Espec. em vias urinarias e molestias de crianças.
PHARMACIA LUZ, —:— Rua Frei Caneca, 52.
PHONE 4—1056
Das 8 ás 10 e das 16 as 19 horas

Clinica Medico-cirurgica
DO
DR. AMERICO CAPARICA
Consultorio: Rua Visconde do Rio Branco, 31 (Sobrado).
DIARIAMENTE DAS 3 A'S 6 HORAS
TELEPHONE 2—2949
Residencia: Rua Riachuelo, 56
TELEPHONE 2—5227

Dr. Joaquim A. de Britto
Vias urinarias, molestias das senhoras e operações, das 2 ás 5. Consultorio — Rua Chile, 13.

Dr. Giovanni Infante
Ex-medico dos hospitaes de Napoli, Bologna, Paris.
TRATAMENTO DA TUBERCULOSE
(Methodo Maragliano)
Syphilis, molestias venereas, gonorrhéas aguda e chronica e (suas complicações), molestias das senhoras, da pelle e impotencia — Travessa São Francisco, 9 (1º andar) sala 1 — Phone: 2—6102.
Das 9 ás 11 e das 5 ás 7 da noite.

EDGARD LEMOS
ADVOGADO
Rua Gonçalves Dias, 3 — 2º
PHONE 2-1090

Dr. Estevam de Rezende
Ouvidos, nariz e garganta, das 2 ás 6 — Consultorio: rua do Carmo, 5. — 2-2652
Residencia: rua General Dionysio, 63. — 6-0554.

DR. DUARTE NUNES
Doenças dos orgãos genito-urinarios em ambos os sexos.
Gonorrhéa e suas complicações — Cura rapida.
Hemorrhoides e hydrocele, cura radical sem dôr e sem operação.
Rua São Pedro, 64 — Telephone 4—5803 — das 7 ás 18 horas.

DOENÇAS SEXUAES NO HOMEM
DR. JOSE' DE ALBUQUERQUE
Diagnostico e tratamento das diversas doenças e affecções sexuaes no homem e da
IMPOTENCIA em individuos moços
R. Carioca, 22. De 8 ás 6.

AVENTURAS DO DIA

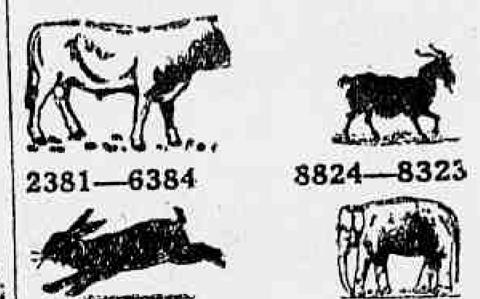

2381—6384 8824—8323
2139—7840 6345—0947

PARA INVERTER

7275

RESULTADO DE HONTEM

1º premio — Cavallo	1741
2º premio — Burro	9312
3º premio — Carneiro	1235
4º premio — Aguia	8706
5º premio — Cavallo	6643
Moderno — Carneiro	627
Rio — Cabra	322
Salteado — Leão (grupo)	16

ZELES

Sortes grandes só se obtêm no
SONHO DE OURO
GALERIA CRUZEIRO, 1
OSCAR & COMP.

Loterias do Estado do Rio de Janeiro

Resumo dos premios da Loteria do Estado do Rio de Janeiro extraida em 15 de abril de 1930.

94.483	25:000$000
1.307	3:000$000
70.538	2:000$000

2 premios de 1:000$000
40.640 — 5774
4 premios de 500$000
71043 — 93.282 — 56.946 — 75.635

Loteria do Estado de Minas

EXTRACÇAO EM 15 DE ABRIL DE 1930

6.733 — Rio	100:000$000
6.717 — S. Paulo	20:000$000
12.552 — S. Paulo	10:000$000
2.630 — Carangola	5:000$000

Dr. Brandino Corrêa
Molestias do apparelho Genito-Urinario no homem e na mulher OPERAÇÕES, Utero, ovarios, prostata, rins, bexiga, etc. Cura rapida por processos modernos sem dôr da
GONORRHE'A
e suas complicações: Prostatites, orchites, cystites, estreitamentos, etc. Diathermia, Darsonvalização — Rua Republica do Peru, 23, sob., das 7 ás 9 e das 14 as 19 horas. Domingos e feriados das 7 as 10 horas. — Telephone 2-2654.

DROGARIA LAMAIGNEIRE
fundada em 1907. — Drogas e especialidades pharmaceuticas, nacionaes e estrangeiras — Vendas em grosso e a varejo — Rua da Assembléa, 34

Aviso de real interesse e util ao povo

Fique o publico sabendo que, comprando e exigindo, após a compra, o respectivo "COUPON CARIOCA", que, a titulo de reclamo, está sendo distribuido gratuitamente, por diversos estabelecimentos commerciaes — HABILITA os possuidores dos mesmos a rehaver o dinheiro, augmentado de 900 °|°, 300 °|°, 100 °|° e 20 °|°.

Resultado do Sorteio dos COUPONS CARIOCAS datados de 14-4-930, sorteados pelo n. 1.741, final do primeiro premio da Loteria Federal, extrahida hontem.

COUPONS — com o final de 1741 — 900 % em dinheiro sobre o valor da compra.

COUPONS — com o final de 741 — 300 % em dinheiro sobre o valor da compra.

COUPONS — com o final de 41 — 100 % em dinheiro sobre o valor da compra.

COUPONS — com o final de 1 — 20 % em dinheiro sobre o valor da compra.

Os coupons foram distribuidos pelos seguintes estabelecimentos:

A' NOBREZA	Uruguayana, 95.
A' TENTADORA	Uruguayana, 145-7
A' ESMERALDA	Marechal Floriano, 32
CASA PALERMO	Quitanda, 72.
CENTRO DAS MEIAS	Ramalho Ortigão, 11
GALE'RA	Uruguayana, 96
CASA MORAES ALVES	Avenida Passos, 116
J. J. MARINHO	General Camara, 43.
A PENDULA CENTRAL	Senador Euzebio, 16
A PRINCEZINHA	Ramalho Ortigão, 13
CASA PHOENIX	Republica do Peru', 71
CASA LEOBONS	Praça Tiradentes, 31
CASA CENTENARIO	São Luiz Gonzaga, 23
LEITERIA ARAUJO	Teixeira de Mello, 28
A MODELAR	Marechal Floriano, 231|5.
CASA THEREZINHA	Largo de São Francisco, 44, sobrado.
M. DELS PATRONE	Alfandega, 149.
CASA VERMELHA	Senador Pompeu, 112.
CASA RABELLO	Uruguayana, 102.

Os portadores dos coupons premiados podem receber os respectivos premios na séde da Empresa — PROPAGANDA CARIOCA LIMITADA — Avenida Rio Branco, n.º 175\|7, 2.º andar, das 14 ás 17 horas.

Rio de Janeiro, 15 de abril de 1930. — O Fiscal do Governo, MARIO F. SERPA — LEONEL C. DO VALLE, Gerente.

O resultado dos sorteios será publicado, diariamente, neste jornal.

Acceitam-se propostas para a exploração deste Plano, nos Estados do Brasil.

THEATRO MUNICIPAL
EMPRESA ALZATI & CIA. — TEMPORADA DE 1930
Assignatura para a Companhia Franceza
ANDRE' BRULE - MADELEINE LELY
SABBADO, 19 ás 17 horas, terminará o prazo de preferencia para os assignantes da temporada franceza de 1929 — — — — — —
SEGUNDA-FEIRA, 21, terá inicio a assignatura das localidades — restantes —
— — — ESTRÉA EM 7 DE MAIO — — —

Como minèiro --- declara o grande jurista Mendes Pimentel --- offereço os meus serviços ao governo do meu Estado para defender as liberdades e a autonomia de Minas que o governo federal quer violar

CAPITAL 100 RÉIS

Diario Carioca

INTERIOR 200 RÉIS

Director: J. E. DE MACEDO SOARES

Anno III — Numero 561 | Rio de Janeiro, Quarta-feira, 16 de Abril de 1930 | Praça Tiradentes nº 77

O QUE O POVO VAE COMER

A CARNE SEM OSSO

Grande reboliço entre os varejistas de carnes verdes -- Interessantes informações prestadas ao "Diario Carioca"

O bife, é, sem duvida, o mais apreciado prato do carioca.

Prival-o do saboroso alimento, é incorrer na sua ira, é merecer as suas pragas.

Ultimamente, devido a uma falsa allegação de escassez de gado nas fei-

O açougueiro Francisco da Cunha

ras de Tres Corações do Rio Verde, Barretos, Sitio, Bemfica, etc., de um dia para o outro, o preço da carne subiu assombrosamente.

O facto era muito outro e' apenas justificava uma grande exploração, feita, aliás, annualmente no mez de novembro, para que o preço corrente nos entrepostos sirva de base á apresentação das propostas de fornecimento ás diversas repartições federaes e municipaes.

O mais interessante é que, resolvido o problema dos fornecimentos — que é uma verdadeira farça, — o preço alto continúa, muito embora fique provada a abundancia de gado em todas as feiras.

E como a directoria do Fomento seja um mytho, uma verdadeira "gaffe", o povo continúa sempre explorado.

TODOS DE PLENO ACCORDO

Até então, estava a população sujeita unicamente a um verdadeiro "complot" de marchantes que em São Diogo combinava uma tabella uniforme, de modo que aquelles que por acaso a ella não se queriam submetter soffriam uma guerra tal que nem mesmo nas feiras encontravam gado para comprar.

Appareceu depois a Meat, que no começo fazia uma pequena differença, mas depois acabou afinando pelo mesmo diapazão dos marchantes.

Ultimamente surgiram varias fontes de abastecimento como S. Paulo, Nilopolis, Penha e Nictheroy.

E o preço da carne continuou e continúa alto.

A CARNE SEM OSSO

A Companhia dos Frigorificos do Cáes do Porto, vae agora introduzir uma innovação — a venda de carne sem osso, acondicionada em envelopes e offerecida á venda em todos os pontos da cidade, em carros apropriados, á exemplo do que se está fazendo com o leite.

Para a execução dessa novidade, chegaram, ante-hontem, ao Rio, procedentes de Buenos Aires, cortadores especiaes, conforme noticiou o DIARIO CARIOCA.

A chegada de taes peritos, produziu no meio dos varegistas de carnes verdes uma tal ou qual inquietação, pois, o povo, recebeu muito bem a noticia, tanto mais que a empresa concessionaria fez circular a noticia de que muito breve começaria á venda de carne sem osso, peso certissimo e á 1$900 o kilogramma!

Como poderá ser isso?

O DIARIO CARIOCA, resolveu, hontem, ouvir varios negociantes varegistas de carnes verdes.

NO AÇOUGUE "FLOR DA PIEDADE"

Foi o primeiro que visitámos hontem.

O açougue "Flor da Piedade", de propriedade do sr. Francisco da Cunha, está installado na rua Assis Carneiro n. 380 B.

Quando pedimos ao sr. Cunha a sua opinião sobre a nova maneira de vender carne sem osso ao preço de 1$900 o kilo, elle sorriu e respondeu:

— Não péga! Nos primeiros dias, como novidade e principalmente nos arrabaldes, a coisa irá, mas, depois, quando o povo verificar o conteúdo dos taes enveloppes lacrados, começará a recusal-os. Nos primeiros dias, não ha duvida, nos affectará, mas depois...

— Acha que a carne não será boa?

— Não avanço tanto. Mas, a carne congelada nunca poderá ser comparada á carne fresca como esta que o senhor vê ahi no tendal.

— Receia a concurrencia?

— Absolutamente. Terá o mesmo fim dos açougues de emergencia. Dizem que o fim é acabar com os açougues. Não creio que a Prefeitura pense em prejudicar taes estabelecimentos, pois, seria prejudicar a sua propria renda.

— Dizem que é carne de primeira qualidade...

— Não acredito, que o matadouro de Nilopolis possa fornecer carne assim tão boa, matando 10 vaccas ou pouco mais por dia e tendo que congelar toda a matança pela recusa formal dos varegistas.

— E por que a recusa?

— Primeiramente por falta de guia e depois devido á magreza. Hoje, meu caro senhor, o varegista é obrigado a escolher mercadoria de boa qualidade, porque, se não fôr assim, a freguezia não aceita.

— Mas, a carne que vae ser vendida sem osso é congelada?

— Sim senhor. Vá ver nos frigorificos do Caes do Porto. Ha mais de 100 rezes para a estréa... Succede, ainda, que a carne congelada não tem a mesma força nutritiva da carne fresca. Calcule o senhor que é preciso tirar da camara frigorifica sob uma temperatura de 8 a 10 gráos abaixo de zero; a carne que tem que ser entregue ao consumo. Ella sae petrificada e então deverá ser descongelada e exposta num tendal, para que escorra toda a agua produzida pela congelação. Com esta agua que vae pingando, váe tambem pingando todo o sangue da carne, ou seja, todo o elemento nutritivo. A carne fica reduzida a uma verdadeira palha. Depois deste processo todo, é que a carne é desossada, pesada e collocada nos enveloppes que, em seguida, são lacrados, para serem remettidos á respectiva secção encarregada da distribuição, pelos carros que os levarão ao consumo publico. Esta carne, meu caro senhor, ficará reduzida a um estado muito semelhante a um pirão.

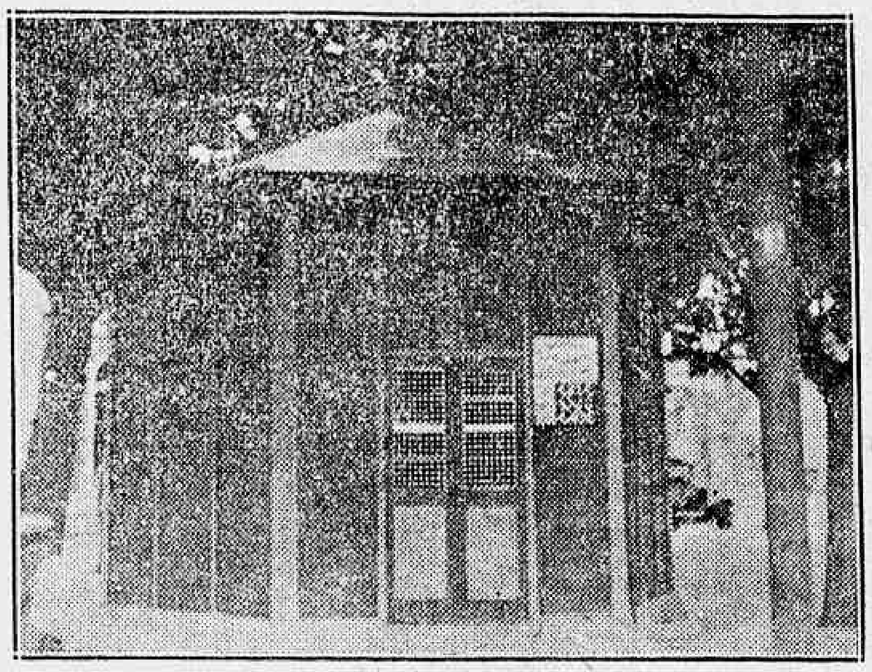

Um posto de emergencia, dos que falharam...

Eis o motivo por que não tenho o menor receio da concurrencia. Os açougues resistirão, e principalmente os de Botafogo, Laranjeiras, Tijuca e outros bairros "chics", onde mora a alta sociedade, que não quer saber de preço, desde que o genero seja de primeira qualidade.

ASSIM PENSAM OS AÇOUGUEIROS

As opiniões acima reproduzidas, são dos açougueiros, isto é dos interessados no mallogro da projectada innovação que, longe de fadada de um insuccesso, parece destinada a ser coroada de exito; Porque a verdade é que a empreza que está cogitando da exploração desse negocio, tem previsto todos os prós e contras e está, de certo, apparelhada para concorrer com ne sem osso dos frigorificos como o são actualmente da má carne dos entrepostos.

Além disso, não parece que se se cogite de fechar os açougues. Ao contrario, poderão elles ser os melhores intermediarios da distribuição da carne dos entrepostos.

E se é verdade que os retalhistas pensam da maneira como ficou exposto, os consumidores pensam de modo differente.

E' a opinião destes e bem assim a dos technicos sobre o valor nutritivo da carne congelada que DIARIO CARIOCA vae recolher para transmittir aos seus leitores.

O RIO GRANDE DO SUL SABERÁ ESTAR Á ALTURA DOS ACONTECIMENTOS

"As idéas e os principios da Alliança Liberal estão de pé e continuarão a ser defendidos pelos republicanos riograndenses" — declara o sr. Lindolfo Collor

PORTO ALEGRE, 15 (Do correspondente) — O brilhante parlamentar, sr. Lindolfo Collor que tem sido alvo de grandes e significativas homenagens pela attitude correcta e altiva que tomou nos ultimos acontecimentos politicos, recebeu, hontem, no municipio de S. Sebastião do Cahy, um churrasco offerecido pelos seus amigos e admiradores.

Nessa occasião, respondendo directamente ás perguntas que lhe haviam formulado por um dos oradores, com respeito á attitude do Rio Grande do Sul deante do actual momento politico, o sr. Collor declarou — que os seus correligionarios poderiam estar tranquillos, "pois que o Partido Republicano Rio-Grandense saberá estar á altura dos acontecimentos".

Em seguida accrescentou o activo membro da Commissão Central Alliancista:

— "Sou visceralmente contrario aos recursos á violencia para solução das contendas politicas. Sou contrario ás revoluções — por educação civica, em decorrencia da minha cultura politica; sou contrario ás soluções revolucionarias — por imposição do meu espirito castilhista. Nada, ao meu vêr, póde ser mais prejudicial ao nosso paiz do que assentarmos como recurso, normalmente defensavel, o appello ás armas para dirimir as nossas differenças partidarias".

Neste ponto obtemperou o sr. Collor em outro sentido:

"Mas, entre ser contrario á revolução e ser favoravel á rendição, á adhesão, nos vencedores legitimos ou illegitimos, a differença tem o alcance de um abysmo. Fala-se a todo o momento nos exemplos de democracia que nos vêm dos Estados Unidos, onde dizem, que os vencidos não se pejam, mas antes se orgulham de reconhecer e proclamar a victoria dos adversarios. Em primeiro logar, o exemplo não vem citado a proposito. Nos Estados Unidos, depois de um pleito presidencial, sabe-se com precisão quasi perfeita quem o vencido e quem o vencedor. Não se verificam alli, porque já não se verificam nos paizes da mais rudimentar educação politica do mundo, scenas de longe comparaveis a essas que se estão desenrolando na Parahyba e em Minas Geraes".

Nesta altura, o sr. Collor foi interrompido por longos applausos. O orador em seguida proseguiu:

— Ainda que o exemplo norte-americano pudesse ser applicado no Brasil, ainda assim nós não encontrariamos nelle o mais remoto estimulo para, abandonando as nossas flammulas de combate, nos rendermos á discreção dos vencedores. Com effeito, o que o exemplo norte-americano nos ensina é o respeito pela victoria lisa e honesta do adversario; mas nunca, em nenhuma hypothese, a adhesão do vencido ás bandeiras do vencedor. Respeitar a victoria de um adversario digno não é, nunca foi, não póde ser, e entre nós não será indignidade; mas o será se nos atrellarmos ao carro da victoria daquelle cuja eventualidade e cujos processos politicos estamos combatendo". O sr. Collor foi ainda interrompido por calorosos applausos. Restabelecido o silencio, continuou assim:

— "Affirmaste, pelas vozes dos vossos oradores que tem confiança na actividade do vosso humilde representante. Eu agradeço essa confiança. Dessa confiança jámais serei indigno. Da minha bocca ou da minha penna nunca sairá palavra que possa diminuir o Rio Grande no conceito dos seus filhos e da Nação. Mas, na verdade, onde o prenuncio de tal apostasia? O eminente chefe do Partido Republicano, o varão por tantos e tantos titulos credor do nosso respeito e da nossa veneração, não pregou jámais a adhesão ao vencedor.

Concluiu, assim, o sr. Lindolpho Collor:

— As idéas e os principios da Alliança Liberal estão de pé e continuarão a ser defendidos pelos republicanos riograndenses. Os acontecimentos que se vão desenrolando no paiz provam a absoluta necessidade em que estamos de continuar prégando a modificação dos nossos lamentabilissimos costumes politicos. O Rio Grande confia, e o orador não desertará desta obrigação que as circumstancias lhe impuzeram.

Foram estas as suas ultimas palavras:

— A defesa decidida dos principios que empolgaram a Nação é o nosso dever para com o Rio Grande e a Republica.

A NOBRE E VALOROSA PARAHYBA

O sr. João Pessôa responde ao sr. ministro da Guerra — Os cangaceiros perdem posições

A POLICIA PARAHYBANA VAE APURAR QUEM ESTA' FORNECENDO DINHEIRO A ZE' PEREIRA!

A attitude valorosa da Parahyba continúa despertando real e justo enthusiasmo em todo Brasil.

No Rio Grande do Sul já estão organizando batalhões patrioticos para auxiliar a defesa do governo parahybano.

O sr. João Pessôa tem sabido com bravura e nobreza repellir as investidas dos cangaceiros que suppuzeram com o auxilio dos governos federal e pernambucano triumphar.

Foi mais facil ao governo federal influir no animo dos juizes da famosa e immoral Junta Apuradora do que conseguir amedrontar o sr. João Pessôa.

A grande Parahyba, o seu valoroso povo e o seu brilhante governo saberão levar de roldão os bandidos de Princeza.

ZE' PEREIRA PEDE MUNIÇÕES PARA RIFLE A'S AUTORIDADES PERNAMBUCANAS

PARAHYBA, 15 (D.T.M.) — O sr. Adhemar Vidal, secretario da Segurança Publica, deste Estado, acaba de transmittir o seguinte telegramma ao chefe de policia de Pernambuco:

"Venho mais uma vez informar illustre collega que José Pereira telegraphou para Romeu Pessôa, da Usina Santa Therezinha, em Palmares, nesse Estado, pedindo que remettesse munições de rifle 32, por intermedio de Japyassú, em Rio Branco. — Cordiaes saudações."

O HEROISMO DOS OFFICIAES E SOLDADOS DA POLICIA PARAHYBANA

RECIFE, 13 (Do correspondente) — Vindo das zonas das operações contra os cangaceiros de José Pereira, chegou á capital da Parahyba o commandante Elysio Sobreira que fez as seguintes declarações aos jornaes:

"Estive em Piancó, que se tornou o ponto de concentração das forças legaes. Encontrei ali os contingentes que tinham de seguir para as linhas de frente e que embarcavam entre "vivas" ao presidente João Pessôa e demais proceres da Alliança Liberal.

Depois da victoria de Tavares, não ha nenhuma duvida quanto á victoria final do governo.

Foram excedidas todas as minhas previsões quanto á bravura e ao heroismo dos officiaes e soldados da força publica do Estado.

O serviço sanitario das tropas em operações está organizado efficazmente, de maneira a attender em absoluto ás necessidades da campanha.

Ao contrario do que se nota nas fileiras legaes, o animo dos cangaceiros está abatido depois do combate de Immaculada, onde 40 cangaceiros deixaram os seus rifles, em frente a calçada da casa de José Pereira e fugiram, mostrando-se em toda a parte por onde passavam, surprehendidos pela coragem com que os soldados parahybanos combatiam.

DECLARAÇÕES DE CANGACEIROS FUGITIVOS

RECIFE, 13 (Do correspondente) — Passaram, hontem, por Missão Velha, rumo a Joazeiro, 35 fugitivos, os quaes, interrogados, disseram que abandonaram José Pereira, por falta de pagamento diario e porque no combate de Tavares alguns morreram de sêde.

CONFIRMADA A MORTE DO CUNHADO DE JOSE' PEREIRA

RECIFE, 13 (Do correspondente) — Está confirmada a morte de Marcolino Diniz, cunhado de José Pereira, que commandara os cangaceiros no combate de Tavares, onde foi gravemente ferido.

Marcolino Diniz fôra pronunciado, na comarca do Triumpho, como assassino do juiz de direito dr. Ulysses Wanderley.

UMA SUGGESTÃO DO ORGAO OFFICIAL DA PARAHYBA

"A União", orgam official do governo da Parahyba, diz que seria curioso fazer uma rigorosa investigação, afim de se apurar a procedencia do dinheiro com que José Pereira está alimentando a anarchia de Princeza, conhecida como é a sua modesta fortuna e sabido como nenhum chefe dispõe de bens que permittam tão vultoso dispendio.

OS CANGACEIROS PERDEM TERRENO

PARAHBA, 15 (DTM) — "A União" continúa publicando noticias da zona de operações contra os rebeldes, dizendo em seus ultimos communicados, que as forças da Policia do Estado têm conquistado novas posições aos revoltosos e que aguarda a melhoria do tempo afim de dar combate definitivo ás hostes do coronel José Pereira, que se encontra em Princeza.

O COMMISSARIO NORIVAL ESTA' PONDO AS MANGUINHAS DE FORA

QUATRO JORNALISTAS VICTIMAS DE ESCUSADA VIOLENCIA

A pretexto de cumprir a circular do chefe de policia, que ordena uma campanha intensa contra o uso de armas prohibidas, o commissario Noroval de Alcantara, hontem, á noite, achando-se de serviço de permanencia na Delegacia do 3º Districto Policial, abandonou seu posto sem motivo relevante e, como se estivesse de ronda, percorreu o perimetro de sua jurisdicção, acompanhado de praças da policia, a revistar quantos encontrava no seu caminho.

Pouco antes de meia-noite, entrou elle no "Bar Adolf", á rua da Carioca, 39, onde tentou passar revista em varios cavalheiros que ali se achavam, em perfeita ordem. Entre esses, achavam-se dois companheiros de redacção e mais dois collegas do "Jornal do Commercio".

E porque os referidos jornalistas se oppuzessem á revista, ali, em publico, promptificando-se, todavia, a acompanharem os policiaes, até á Delegacia, onde se deixariam revistar, o commissario Norival, depois de haver verificado que nenhum delles trazia armas, ao invés de lhes dar liberdade, resolveu detel-os, porque se recusaram todos a dar seus nomes, para ser inscripto no livro de presos. Estiveram, assim, quatro jornalistas encafuados no xadrez, em promiscuidade com dois ladrões, durante cerca de hora e meia.

Esse facto mostra a que extremos vae chegando o pavor do governo, que acredita possivel uma revolução de canivetes e pistolas, contra metralhadoras e canhões!

A Côrte de Appellação, em varios Accordãos, já condemnou a pratica de revistar-se os cidadãos em plena rua ou no interior de casas commerciaes. A policia, porém, não faz caso dos Accordãos da Justiça.

Para quem appellar desse acto de inqualificavel prepotencia?!

CARDEAL D. JOAQUIM ARCOVERDE

Gravissimo o estado de saude de S. Eminencia

Hontem á tarde, circulou por todos os ambitos da cidade, causando profunda consternação, a desoladora noticia de que se acha em estado grave

Sua Eminencia

o Cardeal Arcoverde.

sboDGdou-zani shrdlu shrdlu drlı

De ha muito que já não era bom o estado de Saude de S. Eminencia.

O seu organismo de octogenario, minado por uma artero-sclerose não lhe permittia, ha varias semanas, o exercicio de seu arduo mister.

Ultimamente, em consequencia de uma grippe não debelada, terrivel pneumonia atacara-lhe um pulmão e, em seguida, o outro, zombando de todos os recursos da sciencia medica, não obstante a inexcidivel dedicação e esfoço do seu medico assistente, o dr. Affonso Mac-Dowell.

A convite desse facultativo compareceu, hontem, ás 13,20 horas ao Palacio Episcopal para uma conferencia medica o professor Miguel Couto.

Nessa conferencia que durou cerca de meia hora foi o illustre enfermo cuidadosamente examinado.

UMA NOTA DO ARCEBISPADO — TELEGRAMMA DE S. SANTIDADE O PAPA, AO NUNCIO APOSTOLICO

A secretaria do palacio archiepiscopal forneceu-nos a seguinte nota, sobre a molestia do cardeal Arcoverde:

"S. E., o sr. cardeal atravessa presentemente uma grave crise da enfermidade de que foi ha dias accommettido. Está á sua cabeceira o seu medico assistente, dr. Affonso Mac-Dowell, que chamou em conferencia o professor Miguel Couto. O exmo. sr. d. Sebastião Leme, arcebispo-coadjutor, administrou a s. e. o sacramento da Extrema Uncção".

"Assistem-n'o o exmo. sr. Nuncio Apostolico; o auditor da Nunciatura, monsenhor Lari; o bispo de Araguaya e o illmo. e revmo. Cabido Metropolitano".

"Sua Santidade, o Papa, acaba de passar o seguinte telegramma: — "Nuncio Apostolico — Rio de Janeiro — Santo Padre santissimo noticia enfermidade Cardeal, faz fervorosos votos restabelecimento, enviando especial benção, apostolica, com segurança suas orações. Solicita informações — Cardeal Pacelli".

UM AVISO AO CLERO

D. Sebastião Leme, arcebispo coadjuctor, expediu o seguinte aviso ao clero:

"Por intenção de Sua Eminencia o sr. Cardeal dom Joaquim Arcoverde, Arcebispo do Rio de Janeiro cujo estado de saude é gráve, apesar de não ser desesperador, o sr. Arcebispo Coadjuctor determina ao revmo. clero que peça orações instantes pela conservação de vida tão preciosa. Nas missas seja dada a oração da Missa Pró-infirmis".

O PRESIDENTE DA REPUBLICA MANDA VISITAR O CARDEAL

em visita ao cardeal Arcoverde, um representante do Presidente da Republica.

O BOLETIM FORNECIDO A' IMPRENSA, A'S 23 HORAS

A's 23 horas, o dr. Affonso Mac Dowell forneceu á imprensa o seguinte boletim:

"Pulso, 0,90; temperatura, 38,6; respiração, 30.

A'quella hora o enfermo repousou um pouco.

O BOLETIM DE MEIA HORA DE HOJE

A' uma hora de hoje o medico assistente forneceu o seguinte boletim:

Pulso, 0,90; temperatura, 38,6; respiração, 30.

A' essa hora o enfermo mostrava-se bastante agitado, máo grado não tivesse havido alteração na sua temperatura, respiração e pulsação.

VAE COMEÇAR...

A sessão hontem realizada na Camara, para reconhecimento dos poderes, foi bastante concorrida, enchendo-se o recinto de grande numero de candidatos.

O lado mineiro do plenario estava quasi vasio, por não haver se apresentado nenhum dos deputados de Minas. A bancada paulista, porém, regorgitava, vendo-se candidatos até ao meio da sala.

As tribunas se achavam cheias e nas galerias haviam ainda poucas pessoas.

O recinto fervilhava na algazarra festiva dos deputados, que se abraçavam e se cumprimentavam mutuamente, iniciando logo depois animadas palestras sobre os successos das férias parlamentares, das eleições e até das caçadas de onças nos sertões.

Nesse ambiente movimentado de expansões sentimentaes, o sr. Rego Barros, ás 13,30 horas, tocou os tympanos da mesa, abrindo a sessão, que foi a primeira da série para reconhecimentos dos poderes.

A MESA E OS DIPLOMAS

Feito silencio no plenario, o senhor Rego Barros convidou para completarem a mesa, como secretarios, os deputados Plinio Marques, Domingos Barbosa, Bocayuva Cunha e Hermenegildo Firmesa.

O 1º secretario, sr. Plinio Marques, procedeu, depois, á chamada dos portadores de diplomas, que deveriam ir depositando, os titulos sobre a mesa, successivamente, a começar dos Estados do Norte. Quasi todos os candidatos, no emtanto, já haviam entregue os diplomas ao secretario da presidencia. Um dos poucos que isso não fizeram, foi o sr. Oscar Soares, que não teve pejo de se levantar da bancada da Parahyba para ir entregar o seu titulo, forgicado pela Junta do seu Estado, ao sr. Plinio Marques, debaixo dos olhares escandalizados dos presentes...

Depois da entrega dos diplomas, o sr. Plinio Marques leu a lista dos candidatos diplomados pelas juntas apuradoras.

Qual é o melhor Escoteiro do Brasil?

DIARIO CARIOCA

NOME ....

DO GRUPO ....

ESTADO ....

ASSIG. do VOTANTE ....

....